

13.000 Mitglieder, 15 Standorte, ein Verein.



# Wir leben **Tierschutz**

**Bund gegen Missbrauch der Tiere e.V.**    Geschäftsbericht 2022



# Mit gemeinsamer Stimme für die Tiere

**A**ls einer der größten und traditionsreichsten Tierschutzvereine Deutschlands macht sich der bmt für ein respektvolles Miteinander von Mensch und Tier stark. Wir glauben an eine Welt, in der Mitgefühl und Würde mehr gelten als das Recht des Stärkeren. Als empfindsame Mitgeschöpfe verdienen Tiere unseren Schutz. Ihre Lebensbedingungen in unserer Gesellschaft zu verbessern, daran arbeiten wir jeden Tag. Unsere Stärke liegt in der besonderen Vereinsstruktur, die uns ein breit gefächertes Engagement ermöglicht, das in dieser Form einzigartig ist. Für sein hohes Maß an Offenheit und Transparenz erhielt der bmt 2017 als einer der ersten Mitgliedsvereine das neue Spendenzertifikat des Deutschen Spendenrats und ist somit als besonders förderungswürdig anerkannt.

Im Zentrum der Tierschutzarbeit des bmt steht die praktische Hilfe in den vereinseigenen Tierheimen. Hier finden in Not geratene Tiere eine Zuflucht. Sie werden von kompetenten Mitarbeitern liebevoll betreut, bis wir ein dauerhaftes Zuhause für sie gefunden haben. Darüber hinaus gibt der Verein den Tieren mit politischem Engagement, Öffentlichkeitsarbeit und Aufklärung eine Stimme, um ihre Lebensumstände langfristig zu verbessern. Und zwar allen Tieren, denn für den bmt ist alles Leben wertvoll. Jedem Tier gebührt gleichermaßen unser Schutz. Nicht einem Zweck folgend, sondern um seiner selbst willen.

Eine Hierarchie hinsichtlich der Nützlichkeit lehnt der Verein strikt ab. So machen wir keinen Unterschied zwischen einem herrenlosen Hund, einer verletzt aufgefundenen Taube und einem Kalb aus der Massentierhaltung. Unser Ziel ist es, ihnen allen eine lebenswerte Zukunft zu schaffen und ein Leben in Würde zu ermöglichen. Um diese Vision langfristig zu verwirklichen, engagiert sich der bmt im Kinder- und Jugendschutz und sensibilisiert junge Menschen für die Bedürfnisse ihrer Mitwelt. Ausgewählte Projekte im europäischen Ausland runden gemeinsam mit dem vereinseigenen Tierheim Kiskunhalas in Ungarn die einzigartige Tierschutzarbeit des bmt ab. In enger Zusammenarbeit mit Partnerorganisationen leistet der bmt jenseits der Grenzen Hilfe zur Selbsthilfe und schafft somit nachhaltige Verbesserungen der Lebensbedingungen vor Ort.

Dieses umfassende Engagement ist nur möglich, weil sich mit uns unermüdlich so viele Menschen für unser gemeinsames Ziel einsetzen: eine lebenswerte Welt, in der jedes Leben in seiner Würde respektiert wird. Daran glauben wir und dafür kämpfen wir, mit allen demokratischen und rechtlich legitimen Mitteln. So legen auch unsere über 180 Mitarbeiter ein Höchstmaß an Einsatzbereitschaft an den Tag und leben den Tierschutzgedanken auch in ihrer Freizeit. Der bmt, das ist unsere gemeinsame Stimme für die Tiere. 🐾



© Titelfoto: bmt e.V., Foto: Emma8882/Shutterstock.com



# Seriöse Hilfe ohne Umwege

**W**ussten Sie schon, dass von jedem gespendeten Euro 95 Cent direkt den Tieren zugute kommen? Wir sind stolz auf diese eindrucksvolle Bilanz, die kein anderer Tierschutzverein in Deutschland erreicht. Dieser Wert gründet nicht nur auf der besonderen Vereinsstruktur, die bewusst auf einen gesonderten Verwaltungsapparat verzichtet. Er ist auch das Ergebnis des großen Engagements unserer Mitarbeiter und Unterstützer. Auf den folgenden Seiten legt der bmt alle Zahlen und Bilanzen offen und gewährt Ihnen einen Einblick in unsere facettenreiche Tierschutzarbeit. Der bmt ist als gemeinnützig und besonders förderungswürdig anerkannt und erhielt für seine Offenheit und Transparenz bereits 2017 als einer der ersten Mitgliedsvereine das neue Spendenzertifikat des Deutschen Spendenrats. So können Sie sich sicher sein, dass Ihre Spende bei uns in guten Händen ist. 🐾



**GEPRÜFTE  
TRANSPARENZ.**



Spendenzertifikat  
Deutscher Spendenrat

## Inhalt

### Der bmt im Portrait

Wir leben Tierschutz. Das breit gefächerte Engagement für Tiere in Not macht den bmt einzigartig.

### Politische Arbeit

Seit seinem Bestehen macht sich der bmt mit politischer Arbeit für den Schutz der Tiere stark. Die umfassende Gremienarbeit des Vereins im Überblick.

### Junge Tierschützer

Für eine Zukunft des respektvollen Miteinanders sind wir auf die junge Generation angewiesen. Der bmt fördert den Tierschutznachwuchs und sensibilisiert ihn für seine Mitwelt.

### Auslandstierschutz

Wie der bmt in Rumänien und Ungarn Hilfe zur Selbsthilfe leistet, um die Situation der Tiere nachhaltig zu verbessern.

### Tierheime und Geschäftsstellen

Der praktische Tierschutz in den bundesweit 15 bmt-Standorten bildet das Zentrum unserer facettenreichen Arbeit für Tiere in Not.

<b>06</b>	• WPS Kirchwald /Eifelhof Frankenau	<b>35</b>
	• Tierheim Hage	<b>36</b>
	• Franziskus Tierheim	<b>38</b>
	• Tierheim Arche Noah	<b>40</b>
<b>14</b>	• Tierheim Köln-Dellbrück	<b>42</b>
	• Tierheim Bergheim / AG Issum	<b>44</b>
	• Tierheim Wau-Mau-Insel	<b>46</b>
	• Tierheim Tierhafen	<b>48</b>
	• Tierheim Elisabethenhof	<b>50</b>
<b>22</b>	• Tierschutzzentrum Pfullingen	<b>52</b>
	• Katzenhaus Luttertall	<b>54</b>
	• Geschäftsstelle Berlin / Bayern	<b>56</b>
	• Karriere beim bmt	<b>58</b>
	• Patenschaften	<b>60</b>
<b>24</b>	• Erbschaften und Nachlässe	<b>62</b>
	• Ehrenamt	<b>64</b>
	• Infomaterial	<b>66</b>
<b>28</b>	<b>Finanzbericht 2022</b>	<b>68</b>

Der bmt legt alle Zahlen offen. Transparent legt der Verein alle Einnahmen und Ausgaben dar und garantiert somit einen verantwortungsvollen Umgang mit Ihrer Spende.



**28**

**Ein Jahrhundert  
Tierschutz**

Tierheime des bmt

# Das Herz des **bmt e.V.**

Der praktische Tierschutz in den zehn vereinseigenen Tierheimen steht im Zentrum des Engagements des bmt. Hier versorgen rund 150 Mitarbeiter jedes Jahr bis zu 7.000 Heimtiere und bereiten sie mit Sachverstand und Einfühlungsvermögen auf ihr neues Zuhause vor. Da jeder Standort andere Herausforderungen an den Tierschutz stellt, gleicht kein bmt-Tierheim dem anderen.

© Michael Pettigrew/Shutterstock.com

© bmt e.V.; unol/Shutterstock.com; Mark Konikovsky/Shutterstock.com; branslavpudar/Shutterstock.com; Egon Zitter/Shutterstock.com



Ganzheitliches Engagement

# Einzigartig durch Vielfalt



Tierschutz ganzheitlich gedacht: Mit seinem außerordentlichen Engagement vereint der bmt alle Aspekte der Tierschutzarbeit.

Wer solch ein großes Vorhaben umsetzen will, braucht ein starkes Fundament. So ist die Arbeit des bmt samt aller bisherigen Erfolge nur möglich durch den unermüdlichen Einsatz vieler. Ob Mitarbeiter, Ehrenamtliche, Mitglieder oder Unterstützer: Sie alle bringen sich täglich in den Verein ein und prägen ihn mit ihrem Engagement auf ihre persönliche Weise.

### Praktischer Tierschutz mit Herz

Dieses hohe Maß an Einsatzbereitschaft zeigt sich im Alltag in den vereinseigenen Tierheimen. Die dort geleistete praktische Hilfe für Tiere in Not bildet das Zentrum der Tierschutzarbeit des bmt. Hier finden Notfälle und beschlagnahmte Vierbeiner ebenso eine Zuflucht wie Abgabe- und Fundtiere. Sie alle bestimmen mit ihren Bedürfnissen den Takt des Tierheimalltags. Für den bmt ist es von zentraler Bedeutung, die Tiere nicht nur zu verwahren, sondern sie während ihres Aufenthalts liebevoll zu versorgen, bis ein geeignetes Zuhause für sie gefunden ist. So werden in den modernen und tiergerecht ausgestatteten Räumlichkeiten jährlich rund 5.000 Heimtiere von unseren kompetenten Mitarbeitern gepflegt, beschäftigt und bei Bedarf tiermedizinisch versorgt. Hinzu kommen über 4.000 verletzte und verwaiste Wildtiere, derer sich die Tierheime und die vereinseigene Wildtierstation annehmen und sie schließlich zurück in die Natur entlassen.

Jedes Lebewesen verdient ein unversehrtes Leben in Würde. Mit dieser Überzeugung im Herzen setzen wir uns jeden Tag aufs Neue für den Schutz der Tiere ein. Friedlich, aber unüberhörbar kämpft der bmt zugleich an zahlreichen Fronten für die Schwächsten in unserer Gesellschaft. Dieses breit gefächerte Engagement vereint alle Facetten der Tierschutzarbeit in einzigartiger Weise. So leisten wir nicht nur akut unbürokratische Hilfe für in Not geratene Tiere an den 15 bmt-Standorten, sondern

machen uns mit vielfältigem Engagement auch langfristig für einen respektvollen Umgang mit unseren Mitgeschöpfen stark. Im politischen Tierschutz und mit Aufklärungsarbeit ebenso wie im Kinder- und Jugendschutz und mit nachhaltigen Projekten im europäischen Ausland. Was im Jahr 1922 als Organisation zur Abschaffung der Tierversuche begann, wurde im Laufe der Jahrzehnte zu einer festen Instanz im deutschen Tierschutz, mit einem ganzheitlichen Ziel: dem Schutz der Tiere in unserer Gesellschaft.

## Aufgenommene Tiere in bmt-Tierheimen 2022

	Hunde	Katzen	Kleintiere	Gesamt
Tierheim Hage	106	165	0	271
Tierheim Arche Noah / Brinkum	158	165	13	336
Franziskus Tierheim / Hamburg	162	131	87	380
Tierheim Tierhafen / Bad Karlshafen	159	75	0	234
Katzenhaus Luttertal / Göttingen	0	61	0	61
Tierheim Wau-Mau-Insel / Kassel	566	257	129	952
Tierheim Elisabethenhof / Reichelsheim	78	228	81	387
Tierheim Köln-Dellbrück	444	408	440	1.292
Tierschutzzentrum Pfullingen	90	20	49	159
Tierheim Bergheim	124	259	155	538
Eifelhof Frankenau (ab 01.07.22)	15	0	0	15
<b>Gesamt</b>	<b>1.902</b>	<b>1.769</b>	<b>954</b>	<b>4.625</b>

### Eine Stimme für die Tiere

Darüber hinaus geben wir denjenigen eine lautstarke Stimme, die sonst kein Gehör finden. Auf dem politischen Parkett, bei öffentlichkeitswirksamen Aktionen und mit Sprechchören auf der Straße appellieren wir im Namen der Tiere an unsere Verantwortung ihnen gegenüber. So wirkt das Referat Wissenschaft & Tierschutz-

politik bundesweit in Gremien, Arbeitsgruppen und Beiräten mit, um die Lebensbedingungen der Tiere zu verbessern und Fortschritte im politischen Tierschutz zu erzielen. Denn nur mit einem politischen Wandel und gesellschaftlichem Umdenken können wir Tierleid langfristig eindämmen und unsere Vision von einem respektvollen Miteinander verwirklichen.

Das Umsetzen dieser Ziele benötigt ein Höchstmaß an Ausdauer und Beharrlichkeit. Dabei profitiert der traditionsreiche Verein von seiner generationsübergreifenden Beständigkeit, die für solch ein langfristiges Handeln nötig ist. Solange die Tiere unseren Schutz benötigen, solange werden wir ihnen auch in Zukunft eine Stimme geben. 🐾



## Die vier Säulen des bmt

### Praktischer Tierschutz

Im Zentrum unserer Arbeit steht der praktische Tierschutz in den **15 bmt-Standorten**. Dass ein Verein neben der politischen Arbeit auch eigene Tierheime betreibt, ist in dieser Form einzigartig. Rund 5.000 Tiere können wir so jährlich vermitteln. Unsere kompetenten Tierpfleger kümmern sich bis dahin liebevoll um ihre Schützlinge.

### Auslandstierschutz

Tierschutz kennt keine Grenzen. Mit **ausgewählten Projekten** setzt der bmt sich für in Not geratene Tiere im Ausland ein. Im Vordergrund der engen und langjährigen Zusammenarbeit mit unseren **Partnervereinen** steht die **Hilfe zur Selbsthilfe**, um die Situation vor Ort nachhaltig zu verbessern.

### Politische Arbeit

Nur mit politischer Arbeit können wir dauerhaft Tierleid eindämmen. Um für einen **würdevollen Umgang** mit unseren **Mitgeschöpfen** einzutreten, engagiert der bmt sich in Gremien, Verbänden und Tierschutzbeiräten. Hier berät der bmt, wirkt an Gutachten und in Arbeitsgruppen mit und bringt eigene Anliegen vor.

### Aufklärungsarbeit

Der bmt klärt die Öffentlichkeit über **Misstände** auf. Nicht nur mit Demos und auf Veranstaltungen, sondern auch im **Kindertierschutz**. Als erster Verein hat der bmt die Funktion des **Tierschutzlehrers** eingeführt, der öffentliche Schulen besucht. Zudem haben wir in den Tierheimen die Möglichkeit, Tierhalter direkt zu informieren.

© bmt e.V.; Gladskikh Tatiana/Shutterstock.com





Vereinsstruktur

# Ein starkes Netzwerk

13.000 Mitglieder, 15 Standorte, ein Verein: Der Erfolg unserer Tierschutzarbeit liegt in unserer Vielfalt. So vielseitig unser Einsatz für die Tiere, so vielfältig sind auch die Menschen dahinter. Unsere Stärke: die besondere Vereinsstruktur.

**A**lle vier Jahre wählen die Vereinsmitglieder auf der Jahreshauptversammlung den Vorstand des bmt. Dieser arbeitet ehrenamtlich und hat direkten Einfluss auf alle Belange, die den bmt betreffen. Doch er kann keine Vorhaben beschließen ohne den Beirat, der den Vorstand bei seiner Arbeit berät und kontrolliert. Der Beirat setzt sich aus den Leitungen der Geschäftsstellen und fünf gewählten Mitgliedern zusammen. Im Alltag arbeiten die Tierheime des bmt jedoch autark, da sich jedes Tierheim je nach Standort anderen Herausforderungen stellen muss. So sind die Einrichtungen in der Lage, unbürokratisch individuelle Entscheidungen zu treffen, wenn schnelle Hilfe erforderlich ist. Nur größere Vorhaben müssen sie vorab dem Vorstand vortragen. Das Referat Wissenschaft & Tierschutzpolitik ist das politische Organ des bmt, nimmt im Auftrag des Vereins an Tierschutzgremien teil und arbeitet etwa an neuen Gesetzen und Bestimmungen



Gemeinsam für die Tiere: **Vorstand und Beirat** des bmt arbeiten Hand in Hand.

zum Schutz der Tiere mit. Das Referat arbeitet dabei mit den Geschäftsstellen zusammen. Ein klassischer Verwaltungsapparat, in dem sich Angestellte ausschließlich um Organisatorisches kümmern, existiert im bmt nicht. Die Verwaltung findet – wie auch der Auslands- und Kindertierschutz – direkt in den

Tierheimen und Geschäftsstellen statt. Auch die Mitglieder von Vorstand und Beirat sind zugleich in den Tierheimen vor Ort tätig und somit praxiserfahren. Diese eng verzahnte Vereinsstruktur ermöglicht schnelles Agieren bei gleichzeitiger Sorgfalt, um sich optimal für den Schutz der Tiere einzusetzen. 🐾

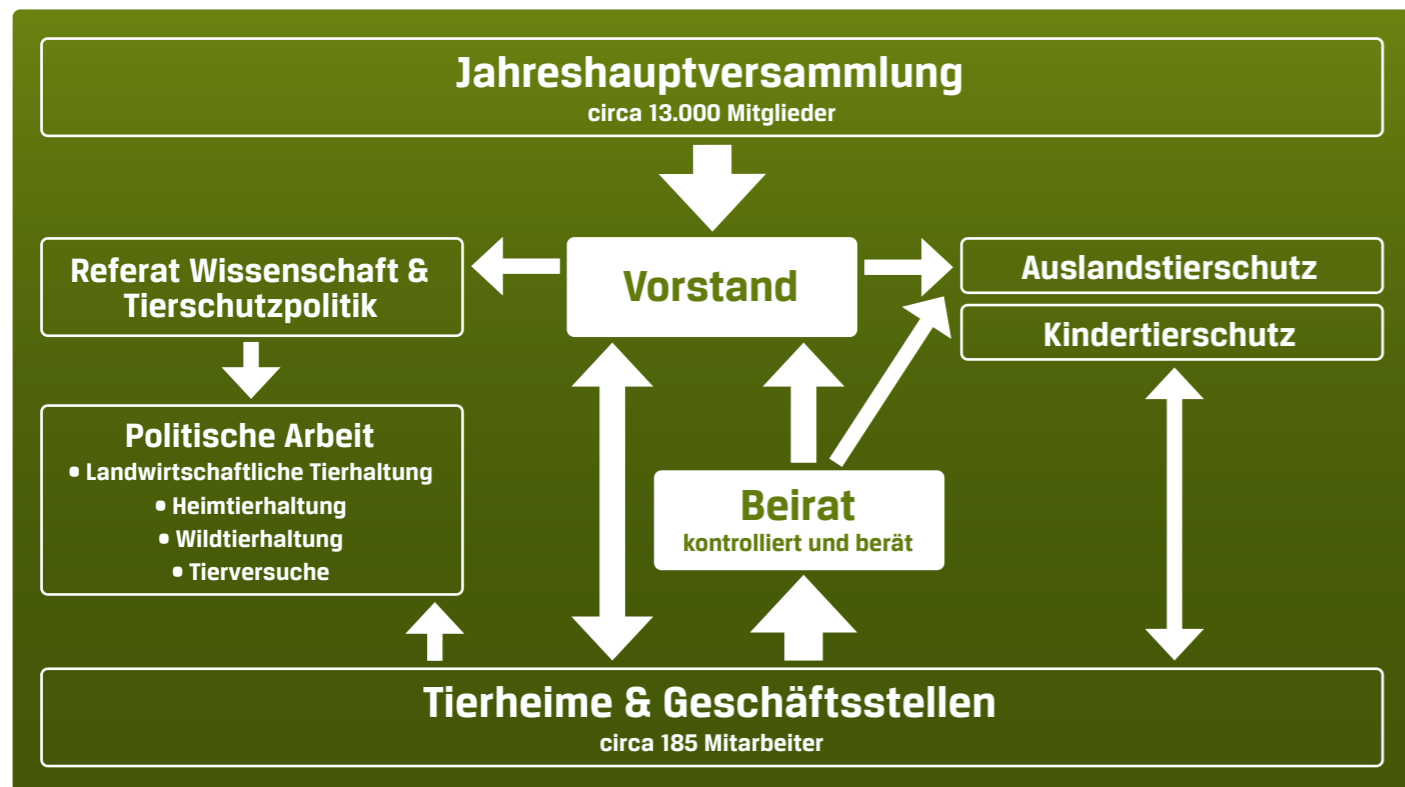

## Der Vorstand des bmt Tierschutz mit Leib und Seele



**Karsten Plücker, Vorsitzender**

Karsten Plücker war viele Jahre ehrenamtlich im Tierschutz tätig, bis er 2003 sein Hobby zum Beruf machte und seinen Job als Qualitätsmanager in der Automobilindustrie kündigte. Seitdem leitet er das zweitgrößte Tierheim des bmt, die Wau-Mau-Insel in Kassel. Insbesondere der Auslandstierschutz ist ihm eine Herzensangelegenheit. 2004 kaufte er aus privaten Mitteln ein Gelände in Ungarn und baute dort das Tierheim Kiskunhalas auf. Für dieses Engagement wurde er mit dem Hessischen Tierschutzpreis ausgezeichnet. 2013 wurde Plücker als Vorsitzender in den Vorstand des bmt gewählt und ist dort für Finanzen und die organisatorische Leitung zuständig.

**Frank Weber, stellvertretender Vorsitzender**

Ursprünglich wollte Frank Weber Journalist werden, bis ihn eine Verkettung von Zufällen zum Tierschutz brachte. Nach einer Anstellung auf dem Tierschutzhof Gut Aiderbichl in Salzburg übernahm Weber im Jahr 2004 schließlich die Leitung des Franziskus Tierheims in Hamburg. Dort will er nicht nur Tieren in Not zu einem neuen Leben verhelfen, sondern auch einen Ort der Begegnung für tierliebende Menschen bieten. Der gebürtige Heidelberger verleiht den Tieren als Moderator des TV-Senders VOX und als Redner auf zahlreichen Veranstaltungen eine Stimme und bringt damit Tierschutzthemen in den Fokus der breiten Öffentlichkeit.



**Karin Stumpf, Vorstandsmitglied**



Karin Stumpf war hauptberuflich als Assistentin der Geschäftsführung bei einem großen Veranstaltungszentrum in Köln tätig und engagiert sich bereits seit 1982 ehrenamtlich beim bmt. Dreh- und Angelpunkt ihrer zahlreichen Tierschutzaktivitäten ist das Tierheim Köln-Dellbrück, das größte Tierheim im bmt und seit rund 40 Jahren ihr zweites Zuhause. Neben alten und behinderten Tieren liegt ihr vor allem der Auslandstierschutz am Herzen. So ist die Kölnerin für das Partnertierheim Pecs in Ungarn und den Austausch mit den Tierschutzkollegen vor Ort zuständig. Karin Stumpf gehört seit über 20 Jahren dem Vorstand des bmt an.

**Dr. Uwe Wagner, Vorstandsmitglied**

1998 hat sich Dr. Uwe Wagner als Tierarzt mit einer eigenen Praxis in Reutlingen niedergelassen. Seit über 20 Jahren leitet er – bis auf eine kurze Unterbrechung – ehrenamtlich die bmt-Geschäftsstelle Baden-Württemberg. Gemeinsam mit seinem Team hat er die wohl spektakulärste Einrichtung des bmt aufgebaut: das Tierschutzzentrum Pfullingen, das 2005 eröffnet wurde. Das Zentrum fungiert nicht nur als Tierheim, sondern ist zugleich als Begegnungs- und Fortbildungsstätte über die Region hinaus bekannt. Dr. Uwe Wagners Herz schlägt insbesondere für den praktischen Tierschutz. Wie etwa für die Kastrationsaktionen im Rahmen des Auslandstierschutzes, die er regelmäßig durchführt. Er wurde 2013 in den bmt-Vorstand gewählt.



© bmt e.V.; Debra Bardowicks/Animal Photography; Hanne Engwald



Eine besondere Verantwortung

# Herausforderungen für den Tierschutz

Der praktische Tierschutz steht vor besonderen Herausforderungen. Diesen stellt sich der bmt unbeirrt, nicht zuletzt dank des selbstlosen Einsatzes vieler Tierfreunde. Doch auch der Staat ist in der Pflicht.



**M**it unserem Ziel, Tieren in Not nicht nur politisch, sondern auch direkt in unseren Tierheimen zu helfen, haben wir zugleich eine große Verantwortung und eine außergewöhnliche Herausforderung angenommen. Schließlich ist die Kombination aus politischer Arbeit und praktischem Tierschutz in dieser Form einzigartig. Jährlich rund 5.000 Heimtiere und über 4.000 Wildtiere fachgerecht zu versorgen, bedeutet selbst für einen großen Traditionsverein wie den bmt einen finanziellen Kraftakt. Auch wenn wir mit der Arbeit in unseren Tierheimen vielerorts den Aufgaben von Städten und Gemeinden nachkommen, fällt deren finanzielle Unterstützung gering aus. Im Jahr 2022 deckten die öffentlichen Zuschüsse durch Fundtierverträge gerade einmal rund zehn Prozent unserer Ausgaben für die Tiere. Und die Unterbringungskosten pro Tier steigen stetig an.

## Treue Unterstützer

Während derzeit zahlreiche Tierschutzeinrichtungen vor dem finanziellen Aus stehen, sind wir besonders dankbar für das solide Fundament des bmt, das uns selbst in solch bewegten Zeiten handlungsfähig bleiben lässt. Unser Dank gebührt allen Mitarbeitern, die nicht selten über das übliche Maß hinaus und bis in den Feierabend hinein Zeit, Kraft und Hingabe an den Tag legen, um ihre Schützlinge bestmöglich zu versorgen. Die anderen Menschen, ohne die unsere Hilfe für die Tiere nicht möglich wäre, sind die Spender, die mit ihrer Unterstützung 30 Prozent der Versorgungs- und Unterbringungskosten in unseren Tierheimen tragen. Den bedeutendsten Beitrag steuern die Tierfreunde bei, deren Tierliebe über den Tod hinaus geht. Über 40 Prozent der Ausgaben des bmt werden durch Erbschaften finanziert. Für diese Großzügigkeit sind wir jedem einzelnen aufrichtig dankbar.

## Die Verantwortung des Staates

Doch so tief unsere Dankbarkeit für die großzügigen Erblasser auch ist, so bedeutet die Abhängigkeit von Erbschaften zugleich ein Dilemma. Deshalb hört der bmt nicht auf, an den Staat und seine Verantwortung für in Not geratene Tiere zu appellieren, bis die Tierheime eine ausreichende finanzielle Unterstützung erfahren. Dass der Verein



Der **Tierheimalltag** steckt voller unterschiedlichster Aufgaben. Mehrere Tausend Schützlinge jährlich zu versorgen und zu vermitteln, bedeutet nicht nur finanziell einen **Kraftakt**.

vorbildlich mit seinen Mitteln umgeht, bescheinigt nicht nur das neue Spendenzertifikat des Deutschen Spendenrats. Unsere Verwaltungsquote beweist eindrucksvoll die Effizienz des bmt bei seinem Engagement: Von jedem gespendeten Euro kommen 95 Cent direkt bei den Tieren an.

## Handlungsfähig bleiben

Trotz mangelnder offizieller Zuschüsse schafft der bmt es, sich unbeirrt immer neuen Herausforderungen zu stellen. In den vergangenen Jahren konnte der Verein das Netzwerk seiner Tierheime sogar um neue Standorte erweitern. Dies ermöglicht die besondere Vereinsstruktur, die den bmt nicht nur zum Verwalter, sondern zum Besitzer der Tierheime macht. Die Leitungen arbeiten autark und können im turbulenten Tierheimalltag unbürokratisch Entscheidungen treffen, wenn akut Hilfe benötigt wird. Nur größere Ausgaben, die über das Tagesgeschehen hinausgehen, müssen mit dem Vorstand abgesprochen und vom Beirat genehmigt werden. Da ein schnelles Agieren nicht selten Leben rettet, sind die Standorte untereinander eng verzahnt. So können bei einer großen Sicherstellung aufgenommene Tiere kurzfristig auf mehrere bmt-Tierheime verteilt werden. Auch finanziell unterstützen sich die Tierheime bei Bedarf gegenseitig. Diese enge Vernetzung funktioniert sogar über die Landesgrenzen hinaus. Der bmt steht mit seinen ausgewählten Partnerorgani-



sationen im Auslandstierschutz in regem Austausch, um hier ebenfalls umgehend auf akute Probleme reagieren zu können.

## Tierheimalltag im Wandel

Nicht nur die Finanzierung stellt eine Herausforderung für den praktischen Tierschutz dar. Seit mehreren Jahren beobachten wir, wie sich der Alltag in den Tierheimen verändert. So nimmt der Anteil der Bürotätigkeiten, die die Tierpfleger zusätzlich zur Versorgung leisten müssen, durch die Digitalisierung und die sozialen Medien stetig zu. Außerdem sehen wir uns zunehmend mit einem neuen Anspruchsdenken konfrontiert, das wir als Tierschutzorganisation nicht erfüllen können und auch nicht wollen. Schuld trägt der Tierhandel im Internet, der eine ständige Verfügbarkeit von jeglicher Art von Tieren suggeriert. Das wahllose Verkaufen der lebenden Ware Haustier an jedermann stellt eins der größten Tierschutzprobleme unserer Zeit dar. Das damit einhergehende Konsumdenken hält inzwischen auch Einzug in unsere Tierheime. Beratungen und Rückfragen werden zunehmend weniger als Service und vermehrt als lästig empfunden. Doch wir lassen uns nicht beirren und nehmen unsere Verantwortung als Tierschutzverein weiterhin ernst. So werden wir auch in Zukunft größte Sorgfalt bei der Vermittlung und Auswahl der Interessenten walten lassen. Mit dem Ziel, jeden einzelnen unserer Schützlinge in das bestmögliche Zuhause zu vermitteln. 🐾





Ein  
 Jahrhundert  
 Engagement  
 für die  
 Tiere

Der bmt im Wandel der Zeit  
**Tierschutz  
 mit  
 Tradition**

Seinen Namen erhielt der bmt 1952, seine Wurzeln reichen jedoch bis ins Jahr 1922 zurück. Dem ursprünglichen Ziel, gegen das Leid der Versuchstiere zu kämpfen, bleibt der bmt bis heute treu.

Beteiligten nicht nur den Versuchstieren eine Stimme geben, sondern auf das Leid aller Tiere in unserer Gesellschaft aufmerksam machen. So musste auch ein neuer Name her: 1952 wurde der Bund gegen Mißbrauch der Tiere e.V., kurz bmt, gegründet. Schnell fand der Verein prominente Unterstützer: Schauspielerin Lil Dagover gründete den Landesverband Bremen; zu den populärsten Mitgliedern ihrer Zeit zählten Romy Schneider samt ihrer Mutter Magda.

**Ein neuer Fokus**

Im Lauf der Jahrzehnte erweiterte sich nicht nur das Feld der Tierschutzthemen, derer sich der bmt annahm. Auch die Vereinsarbeit durchlebte einen Wandel. Bestand diese anfangs aus Aufklärungsarbeit und politischem Engagement, rückte der praktische Tierschutz immer stärker in den Fokus. Der Verein wollte nicht nur politisch für den Schutz der Tiere kämpfen, sondern darüber hinaus Soforthilfe für Tiere in Not leisten. So wuchs die Anzahl der vereinseigenen Tierheime, während die einst zahlreichen Geschäftsstellen zusammengefasst wurden, um ihre Kräfte zu bündeln. Heute ist der bmt mit elf Tierheimen, einer Wildtiersta-



Trotz zahlreicher **Erfolge** bleiben einige Forderungen des bmt auch nach einem Jahrhundert noch erschreckend aktuell. **Tiere für grausame Versuche zu missbrauchen**, gehört in Deutschland noch immer zum traurigen Alltag. Sie alle brauchen unsere Stimme.



Bereits seit Jahrzehnten prangert der bmt im Vereinsmagazin **Das Recht der Tiere** Missstände an.

**A**ls einer der ältesten Tierschutzvereine Deutschlands blickt der bmt auf eine lange Tradition zurück. Alles begann im Jahr 1922, als mehrere Tierfreunde sich mit der Vision zusammenschlossen, das Leiden der Versuchstiere zu beenden. Das war die Geburtsstunde des bmt, der damals als Bund gegen Vivisektion gegründet wurde. Mit der Machtergreifung der Nationalsozialisten fanden die Aktivitäten des Vereins jedoch ein vorübergehendes Ende: 1933 wurden mit dem Reichstierschutzgesetz alle Tierschutzverbände gleichgeschaltet, was einem Verbot der Organisationen gleichkam. Das Gesetz war das offiziell erste eigenständige Gesetz zum Schutz von Tieren, verfolgte aber weniger das Wohl der Tiere als vielmehr die antisemitischen Interessen der Nationalsozialisten. Zwar war die Vivisektion, wie man den Eingriff an lebenden Tieren zu Forschungszwecken nannte, offiziell unter der Naziherrschaft verboten. Die Praxis sah jedoch anders aus.

Doch selbst die Machtergreifung und der Zweite Weltkrieg ließen das Vorhaben von 1922 nicht vergessen. Sieben Jahre nach Kriegsende kam es zur Neugründung des Vereins. Von nun an wollten die



Prominente Unterstützung: Schauspielerin **Magda Schneider** und ihre berühmte **Tochter Romy** zählten zu den Mitgliedern des bmt.

tion, einem Gnadenhof und zehn Geschäftsstellen im gesamten Bundesgebiet vertreten und setzt sich mit seinem ganzheitlichen Tierschutzkonzept auf einzigartige Weise für den Schutz der Tiere ein.

**Zum Wohl der Tiere**

In der bewegten Vereinsgeschichte konnte der bmt bereits vieles erreichen. Nicht nur für die Tausende Schützlinge, denen die bmt-Tierheime jedes Jahr zu einem neuen Leben verhelfen. Auch politisch trug die Arbeit Früchte: In den 50er Jahren engagierte sich der bmt gegen die Schlachtpferdetransporte in Europa. Mit Erfolg: 1961 wurde die Ausfuhr von Schlachtpferden aus Deutschland verboten. Auch die vom Verein angeprangerte Kettenhundehaltung gehört heute glücklicherweise hierzulande der Vergangenheit an. In den 60er Jahren machte sich der bmt zunehmend für die Einführung eines eigenständigen Tierschutzgesetzes in Deutschland stark. 1972 war es soweit und der Bundesrat verabschiedete das Tierschutzgesetz, das in überarbeiteter Form noch immer gültig ist.

Inzwischen wurde der Tierschutz sogar als Staatsziel im Grundgesetz verankert. Doch davon ist in

der Praxis häufig wenig zu spüren. So hat das vor 100 Jahren formulierte Vereinsziel, das Leiden der Versuchstiere zu beenden, nichts an seiner Brisanz eingebüßt. Noch immer werden Tiere vor dem Gesetz als Sache behandelt, die man bei Verlust oder Beschädigung ersetzen kann. Sie werden als Industriegut in engen Ställen zusammengepfercht, meilenweit entfernt von einem Leben in Würde. Es wartet also noch viel Arbeit auf den bmt, bis unsere Vision von einem respektvollen Miteinander von Mensch und Tier wahr wird.

Der aktuelle Wandel in der Gesellschaft beweist jedoch, dass ein Umdenken hin zu mehr Tierschutz möglich ist. So schwindet die Akzeptanz der tierschutzwidrigen Massentierhaltung; das Tierwohl rückt beim Verbraucher immer stärker in den Vordergrund. Nur Industrie und Politik stellen sich beharrlich gegen die dringend nötige Kehrtwende. Doch so zäh der Kampf gegen die Windmühlen des Gesetzgebers mancherorts auch sein mag: Der bmt wird auch in den nächsten hundert Jahren nicht aufhören, Missstände lautstark anzuprangern und sich aktiv für den Schutz der Tiere einzusetzen. 🐾



Gremien- und Verbandsarbeit

# Zukunft aktiv gestalten

Um ihre Situation in unserer Gesellschaft nachhaltig zu verbessern, verschafft der bmt den Tieren seit seiner Gründung bei politischen Verantwortlichen Gehör und leistet Aufklärungsarbeit in der Bevölkerung.

**I**n einer Welt des respektvollen Miteinanders muss jedes Lebewesen in seiner Würde geachtet werden und ein unversehrtes Leben führen dürfen. Um diese Vision einer Zukunft ohne Tierleid zu verwirklichen, leistet der bmt nicht nur akute Hilfe für Tiere in Not, sondern macht sich auch für ihre Rechte stark. Dazu nutzt der Verein alle rechtlich und demokratisch legitimen Mittel. Nur so können wir die Situation der Tiere in der Gesellschaft nachhaltig verbessern.

## Appell im Namen der Tiere

Die politische Arbeit besitzt im bmt eine lange Tradition. Während der praktische Tierschutz in den Tierheimen erst im Laufe der Jahrzehnte mit wachsender Vereinsgröße an Bedeutung gewann, wurden bereits in den Anfangstagen in den ersten Geschäftsstellen Schreiben mit politischen Forderungen verfasst. Ende der 50er Jahre waren es über 20 bmt-Landesbüros, die sich so für den Schutz der Tiere einsetzten. Heute steht das politische Engagement des bmt auf zwei Pfeilern. Während die Aufklärungs- und Öffentlichkeitsarbeit

in den Tierheimen und Geschäftsstellen stattfindet, ist das Referat Wissenschaft & Tierschutzpolitik für die klassische politische Arbeit zuständig. Das Referat gestaltet damit die Zukunft der Tiere aktiv mit und spricht auf dem politischen Parkett im Namen derjenigen, die sich nicht selbst Gehör verschaffen können.

## Aktiv mitwirken

Tiere benötigen einen rechtlichen Rahmen, der verbindlich ihre Interessen wahrt und sie vor Missbrauch schützt. Um hier Veränderungen zu bewirken, beteiligt sich der bmt in zahlreichen politischen Gremien auf Länder- und Bundesebene. Dort kann der Verein nicht nur bei vorgegebenen Themen beraten und frühzeitig an der Verbesserung von Rechtsvorschriften mitwirken, sondern auch eigene Anliegen vorbringen und auf Probleme aufmerksam machen. Öffentliche Vorträge, Stellungnahmen und Positionspapiere gehören ebenso zum politischen Engagement des bmt wie Fachtagungen, Petitionen und Kampagnen. Basis für die politische Arbeit sind stets fachlich wie ethisch belastbare Grundlagen, eigene Erfahrungen aus dem praktischen Tierschutz und der sachlich-konstruktive Dialog mit Behörden und politischen Verantwortlichen. 📧



## Aufklärungsarbeit

Nur eine **aufgeklärte Gesellschaft** kann respektvoll mit ihren Mitgeschöpfen umgehen. Um die Bevölkerung für deren Bedürfnisse zu sensibilisieren, veranstaltet der bmt regelmäßig öffentlichkeitswirksame Aktionen. Und wer könnte die regionalen Besonderheiten und Probleme besser kennen als die Mitarbeiter der **bmt-Tierheime und Geschäftsstellen**. Durch die tägliche Arbeit sind sie nicht nur über aktuelle Tierschutzprobleme der Region auf dem Laufenden, sondern wissen durch den Umgang mit ansässigen Tierfreunden zudem, was die Bevölkerung vor Ort bewegt. So sind sie es, die eigenverantwortlich in ihrer Umgebung mit Infoständen, Demonstrationen und Mahnwachen auf Missstände aufmerksam machen und in Jugendgruppen Heranwachsenden die Bedeutung des Tierschutzes nahebringen. Von Fleischkonsum über die Verantwortung, die ein Haustier mit sich bringt, bis hin zu den Gefahren für Wildtiere im heimischen Garten: Die Aufklärungsarbeit des bmt beschränkt sich nicht auf einen Themenbereich, sondern setzt überall dort an, wo Tiere unseren Schutz benötigen. Durch die Gespräche mit Interessenten und Besuchern der Tierheime hat der bmt außerdem die besondere Möglichkeit, täglich **unmittelbar mit Tierfreunden** ins Gespräch zu kommen. Dabei klären die Mitarbeiter ihr Gegenüber nicht nur über die Bedürfnisse der Tierheimbewohner auf, sondern wecken auch ihr Interesse für weitere Tierschutzbelange. So sind die Niederlassungen des bmt mehr als eine Zuflucht für Tiere in Not; sie sind Begegnungsorte, die den Tierschutzgedanken auf vielfältige Weise mit Leben füllen.

© r.classen/Shutterstock.com; unol/Shutterstock.com; Mark Konkolsky/Shutterstock.com; bramislavpudari/Shutterstock.com; Egon Zitter/Shutterstock.com



Ausstieg aus den Tierversuchen



Schutz der Heimtiere



Für eine Kehrtwende in der landwirtschaftlichen Tierhaltung



Engagement für Wildtiere





Noch immer setzt Deutschland auf grausame und wissenschaftlich überholte **Tierversuche**. Der bmt fordert ein Ende des millionenfachen Leids.

## Tierversuche

Dem namensgebenden Vereinsziel, das der Bund gegen Vivisektion mit der Gründung 1922 formulierte, ist der bmt auch nach seiner Neugründung 1952 treu geblieben. Noch heute setzt sich der Verein gegen das millionenfach durch Tierversuche verursachte Leid ein, das mit dem Umstieg auf alternative Forschungsmethoden zu vermeiden wäre. Eine moderne Gesellschaft darf nicht weiter auf die mittelalterlich anmutenden Methoden der tierexperimentellen Forschung setzen, die nicht nur ethisch abzulehnen, sondern auch wissenschaftlich überholt sind. Tierversuche verursachen nicht nur schwerstes Tierleid, sondern behindern durch nicht auf den Menschen übertragbare Ergebnisse auch den Fortschritt der Forschung.

### Ausstieg aus dem Tierversuch

Noch immer werden jährlich rund drei Millionen Tiere in deutschen Laboren bei Versuchen „verbraucht“. Viele von ihnen sogar ohne die Einhaltung der durch die EU-Tierschutzrichtlinie angestrebten Leidensobergrenze, die ein Tier bei den Experimenten laut Gesetz zu ertragen hat. Diese Richtlinie schreibt zudem vor, dass Tierversuche immer dann zu ersetzen sind, sobald tierfreie Alternativen existieren. Es wird Zeit, diese Methoden umfassend zu fördern. Im Namen der

Tiere und des Forschungsstandorts Deutschland, wenn dieser nicht langfristig das Nachsehen haben will. Der bmt fordert einen konkret definierten Ausstieg aus dem Tierversuch. Dazu gehört neben einem verbindlichen Zeitplan dringend die finanzielle Förderung der Erforschung von Alternativmethoden samt Abbau bürokratischer Hürden bei deren Zulassung.

### 2022

- Gemeinsam mit zwei anderen Tierschutzverbänden übergab der bmt über **138.000 Unterschriften gegen Tierversuche** mit dem Schweregrad „schwer“ an Zoe Mayer, tierschutzpolitische Berichterstatlerin von Bündnis 90/Die Grünen. Derzeit kann in Deutschland jeder noch so leidvolle Tierversuch genehmigt werden. Juristische Gutachten zeigen auf, dass dies unvereinbar mit dem Staatsziel Tierschutz ist. Bereits 2018 hatten die drei Vereine über 71.000 Unterschriften an den Bundestagsausschuss übergeben und so eine **Anhörung im Petitionsausschuss des Bundestages** erreicht. Bislang hat die Bundesregierung es abgelehnt, besonders grausame Tierversuche generell zu untersagen.
- Seit November 2020 ist eine rund **60-seitige Klage** des bmt gegen in

Baden-Württemberg genehmigte **Hirnforschungsexperimente** beim zuständigen Verwaltungsgericht anhängig. Hintergrund: Nach Auffassung des bmt wurde im konkreten Fall nicht nur der Belastungsgrad für die im Versuch verwendeten Primaten als zu niedrig eingestuft. Es wurden auch in unzulässiger Weise Zwangsmethoden an den Tieren erlaubt, die mit erheblichem Leiden für die Tiere verbunden sind. Diese Klage ist bundesweit die erste gerichtliche Einwendung im Rahmen des Tierschutzverbandsklagerechts gegen einen Tierversuch dieser Art. 🐾



**Unterschriftenübergabe** am 21. Juni 2022: Zoe Mayer (MdB), Laura Kraft (MdB), Corina Gericke (Ärzte gegen Tierversuche e.V.), Cristeta Brause (Tasso e.V.), Torsten Schmidt (bmt e.V.)

© Ärzte gegen Tierversuche e.V.

## Verbandsklagerecht



Das **Mitwirkungs- und Klagerecht** ermöglicht es etablierten Tierschutzorganisationen, stellvertretend im Namen der Tiere zu agieren. So ist der bmt gemeinsam mit anderen Organisationen in der Lage, an **tierschutzrelevanten Entscheidungen** von Behörden im Vorfeld mitzuwirken und diese notfalls gerichtlich überprüfen zu lassen.

Trotz der hohen tierschutzrechtlichen Bedeutung dieses Rechtsinstrumentes zeigt das Verbandsklagerecht in der Praxis noch große **Schwächen und Hindernisse**. So wird den Verbänden die für eine Argumentation und eine entsprechende Klage erforderliche Einsicht in entsprechende Dokumente häufig nur eingeschränkt ermöglicht oder erheblich erschwert. Dies gilt besonders für den Bereich **Tierversuche**, bei dem die Verbände dringend umfassende Akteneinsicht benötigen, um ihrer Aufgabe im Rahmen des Verbandsklagerechts nachkommen zu können. Zudem wird den Tierschutzverbänden hier derzeit nur die Möglichkeit einer Feststellungsklage eingeräumt, die eine aufschiebende Wirkung nicht zulässt. Somit kann eine gerichtliche Überprüfung der Rechtmäßigkeit eines Versuches **erst im Nachhinein** geprüft werden.

Der Bund gegen Missbrauch der Tiere e.V. ist in Baden-Württemberg seit Dezember 2016 anerkannter Tierschutzverein nach dem Gesetz über Mitwirkungsrechte und das Verbandsklagerecht für Tierschutzorganisationen. Zusammen mit zwei anderen Tierschutzorganisationen werden in einem „Gemeinsamen Büro“ in Karlsruhe rund **1.000 behördliche Vorgänge** pro Jahr gesichtet. In rund 300 Fällen haben die drei Organisationen gegenüber den zuständigen Behörden bislang schriftlich Stellung bezogen.



## Nach der Bundestagswahl

Im September 2021 wurde ein neuer Bundestag gewählt. Da das für Tierschutz zuständige Bundeslandwirtschaftsministerium nach 16 Jahren Unionsführung nun unter einem grünen Minister geführt wird, bot sich eine reelle Chance, Tierschutz in Deutschland spürbar nachhaltig zu verbessern. Allerdings sind die Zielsetzungen im Koalitionsvertrag der Ampelregierung im Bereich Tierschutz aus Sicht des bmt vielfach enttäuschend und lassen wichtige Fragen offen.

### 2022

- Ende Januar wandte sich der bmt zusammen mit sechs weiteren Tierschutzverbänden an **Bundeslandwirtschaftsminister Cem Özdemir**. Die Verbände forderten ein glaubhaftes Bekenntnis zum Umbau der landwirtschaftlichen Tierhaltung. Dies bedeutet unter anderem eine deutliche **Reduzierung der Tierbestände**, ein **Verbot sogenannter nicht-kurativer Eingriffe und von Qualzuchten** in der landwirtschaftlichen Tierhaltung. Enttäuscht zeigten sich die Verbände über die Aussage des Ministeriums, **Tiertransporte in Drittstaaten** weiterhin zuzulassen, obwohl sich Deutschland ein Jahr zuvor noch für ein EU-weites Verbot ausgesprochen hatte. Als ungenügend werten die Verbände die Absicht der Bundesregierung, lediglich eine Reduktionsstrategie zu Tierversuchen zu erarbeiten anstatt einen tatsächlichen **Ausstieg aus dem Tierversuch** einzuleiten.
- Februar 2022: Im Rahmen eines **Onlineaustauschs** des Bundeslandwirtschaftsministers Özdemir mit den großen Tierschutzverbänden forderte der bmt effektive Regelungen, um dem **illegalen Welpenhandel** begegnen zu können, eine verpflichtende bundesweite **Kennzeichnung und Registrierung** von Hunden und Katzen sowie ein **Verbot des langen Transports nicht-entwöhnter Kälber**. 🐾





Neben dem **illegalen Welpenhandel** und **Qualzuchten** setzte sich der bmt auch mit der Privathaltung von **gefährlichen Tieren** auseinander.

## Heimtiere

Der Schutz der Heimtiere bestimmt nicht nur die praktische Arbeit in den bmt-Tierheimen, sondern stellt auch einen wichtigen Pfeiler des politischen Tierschutzes dar. So setzt sich der Verein seit Jahren für ein Verbot von Qualzuchten ein und macht auf den täglichen Überlebenskampf der rund zwei Millionen herrenlosen Katzen in Deutschland aufmerksam.

Eins der aktuell drängendsten Tierschutzprobleme ist der Kampf gegen den Handel von Tieren über das Internet, der durch die Corona-Pandemie an Brisanz gewonnen hat. Mittlerweile stammen 90 Prozent der in den bmt-Tierheimen aufgenommenen Hunde und rund 70 Prozent der Katzen aus dem Internet. Bei den Exoten sind es 95 Prozent, bei den Kleintieren 30 Prozent. Statt dem Wohl des Tieres – der obersten Prämisse der Tierheime – steht beim gewerblichen Online-Handel der Profit im Vordergrund.

Die Tiere werden in der Regel ohne Beratung in eine ungewisse Zukunft verkauft und den Käufern bleiben bei Fragen und Problemen oft nur die Tierschutzorganisationen als Ansprechpartner. Diese sind es auch, die die häufig unüberlegt angeschafften Tiere bei Problemen in ihre Obhut nehmen müssen, da die Verkäufer in der Regel nicht mehr erreichbar sind.

### Illegaler Welpenhandel

Die Verkäufer von lebenden Tieren müssen in die Pflicht genommen und ihre Identität überprüft werden. Insbesondere, um das massive Problem zu bekämpfen, das der anonyme Online-Handel mit sich bringt: den illegalen Welpenhandel. Hunde und Katzen werden unter tierschutzwidrigsten Bedingungen vermehrt, häufig durch halb Europa transportiert und dann mit herzerweichenden Fotos versehen im Internet angeboten. Sie besitzen meist falsche Papiere, sind häufig zu jung für den Transport und in vielen Fällen krank, wenn sie den Besitzer wechseln. Nicht nur zum Schutz der Tiere, der Verbraucher und zur Entlastung der Tierschutzorganisationen muss die Politik dringend handeln, sondern auch zur Prävention von Tierseuchen und Zoonosen wie Tollwut.

### 2022

Zwölf Tier- und Naturschutzverbände, darunter der bmt, appellierten an den neu ernannten Umweltminister von Mecklenburg-Vorpommern, sich für verbindliche Gesetze einzusetzen, die die **Haltung von Wildtieren in Privathand** untersagen. Bislang gibt es keine

einheitliche Regelung für Gefahrtiere auf Bundesebene, sodass in Deutschland Privatpersonen gefährliche Tiere wie Krokodile, Anakondas oder Giftschlangen als Haustiere halten können. Entkommene oder ausgesetzte Tiere stellen eine erhebliche Gefahr für die Öffentlichkeit dar. Behörden müssen dann unter teils hohem Aufwand versuchen, die Tiere einzufangen und anschließend sicher und artgerecht unterzubringen.

Damit behördlich effizienter gegen **Qualzuchten** vorgegangen werden kann, unterstützt der bmt (finanziell wie strukturell) eine neue, öffentlich zugängliche **Datenbank**. Diese informiert in der Qualität eines antizipierten Sachverständigengutachtens ausführlich und aktuell über Qualzuchten vieler Tierrassen. Die Online-Datenbank „Quen“ (Qualzucht-Evidenz-Netzwerk) dient zuständigen Veterinärbehörden bei der Beurteilung von Qualzuchten und bietet eine Übersicht über zuchtbedingte sichtbare und verdeckte Defekte betroffener Tierrassen. Bisher konnten sich die Veterinärämter dafür lediglich auf ein über 20 Jahre altes Gutachten stützen, das vielfach veraltet ist. 🗑️

© bmt e.V.; LAD0/Shutterstock.com; Illustration: Vlad Klok/Shutterstock.com

## Landwirtschaftliche Tierhaltung

In unserer Gesellschaft zeigt sich das Verhältnis zum Tier häufig gespalten. Während Hund und Katze umsorgt und innig geliebt werden, verbringen die meisten Hühner, Rinder und Schweine ihr Leben als so genannte Nutztiere in engen Ställen. Mit zunehmender Industrialisierung hat sich die landwirtschaftliche Tierhaltung in eine tierschutzethische Sackgasse bewegt. Die Abkehr von der bäuerlichen Landwirtschaft hin zur Intensivtierhaltung verursacht eine ganze Reihe an Problemen, die mit großem Tierleid einhergehen. So wie die Haltungsbedingungen den Grundbedürfnissen der Tiere eklatant widersprechen, sind auch der anschließende Lebendtiertransport und die Situation in den Schlachthöfen unverantwortbar.

Bei ihrem Dasein für die Ernährung der Menschen wird den Tieren häufig selbst die körperliche Unversehrtheit vorenthalten. All diese Tiere müssen dringend vor Missbrauch und Willkür geschützt werden. So kritisiert der bmt seit langem, dass geltende Schutzbestimmungen systematisch missachtet werden und diese Missachtung sogar behördlich geduldet wird. Zudem ist eine Kehrtwende unumgänglich, mit der die Bedürfnisse der Tiere endlich vor wirtschaftlichen Interessen stehen.

### 2022

- Zu dem **„Entwurf eines Gesetzes zur Beförderung des Tierwohls in der landwirtschaftlichen Nutztierhaltung“** des Landes NRW äußerte sich der bmt schriftlich mit deutlicher Kritik. Denn in dem Entwurf erfolgte keine **konkrete Definition des Begriffs Tierwohl**, zudem ermöglicht der Entwurf die Etablierung einer rechtlichen Zweiklasseneinteilung von Nutztieren, wobei man sich an einem tierschutzrechtlichen Minimalstandard orientiert.
- Zum wohl wichtigsten Gesetzesentwurf des Bundeslandwirtschaftsministeriums im Jahr 2022 **„zur Kennzeichnung von Lebensmitteln mit der Haltungsform der Tiere, von denen sie gewonnen wurden“** nahm der bmt gemeinsam mit zwei weiteren

Verbänden Stellung. Die lange Kritik-liste der Verbände konstatierte, dass das parteiübergreifend verfolgte Ziel, dem Tierwohl bei der Kennzeichnung tierischer Lebensmittel eine besondere Beachtung einzuräumen, in ernüchternder Weise aufgegeben wird. Zudem ist der damit verbundene Informationsgehalt für den Verbraucher völlig unzureichend. Bei der Bezeichnung der Haltungsformen werden **nichtssagende Begriffe** verwendet und lediglich **Minimalinformationen** vermittelt. Zudem gilt die Kennzeichnungspflicht nur für verpackte Ware und Ware an der Fleischtheke. Leider wurde außerdem versäumt, die Vorschläge der „Borchert-Kommission“ hinsichtlich der Finanzierung zu berücksichtigen.

- Im November 2021 reichte der bmt **Klage gegen das Land Baden-Württemberg** beim zuständigen Verwaltungsgericht ein, um das Land zu verpflichten, **lange Transporte nicht abgesetzter Kälber** zu verbieten. Derzeit existieren keine geeigneten Tiertransporter, die Kälber mit Milch oder Milchaustauscher während der langen Fahrt versorgen können. Somit verstoßen solche Transporte gegen die EU-Tiertransportverordnung und nehmen erhebliches Tierleid in Kauf. Die Klage wurde Dezember 2022 vor dem Verwaltungsgericht Sigmaringen mündlich behandelt und wenige Tage später schriftlich abgewiesen. Der bmt ist inzwischen vor dem VGH Mannheim in Berufung gegangen.

- Unter dem Motto **„Landwirtschaftliche Nutztierhaltung – Gut für Alle“** organisierte der bmt zusammen mit weiteren Verbänden, dem Umweltministerium Hessen, der hessischen Tierschutzbeauftragten und der evangelischen Kirche im Juli 2022 eine **dreitägige Tierschutztagung** in der evangelischen Akademie in Hofgeismar. Die gut besuchte Tagung widmete sich Tierschutzkonflikten, indem sie positive, gangbare Ansätze und Beispiele von engagierten Landwirten in den Mittelpunkt stellte. ▶

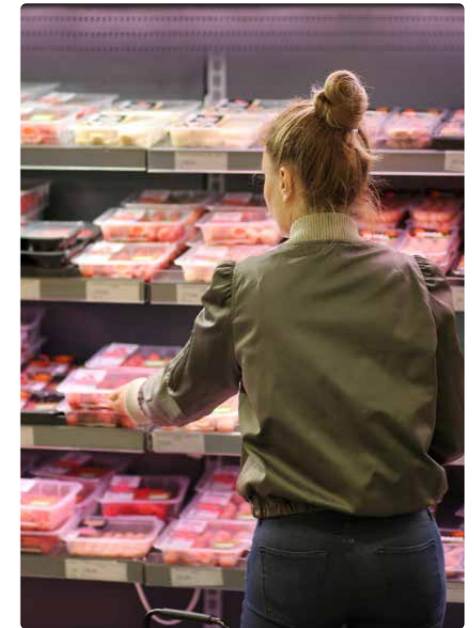

Den Preis für **Billigfleisch** bezahlen die Tiere. Der bmt fordert eine **Kehrtwende**.

## Auf dem deutschen Durchschnittsteller

Im Laufe seines Lebens isst der deutsche Bundesbürger im Durchschnitt **1.094 Tiere**. Darunter allein 945 Hühner und 46 Schweine. Fleisch ist hierzulande somit alles andere als ein Luxusprodukt, sondern billiger **Konsum für die Massen**.

(Quelle: Fleischatlas 2013)

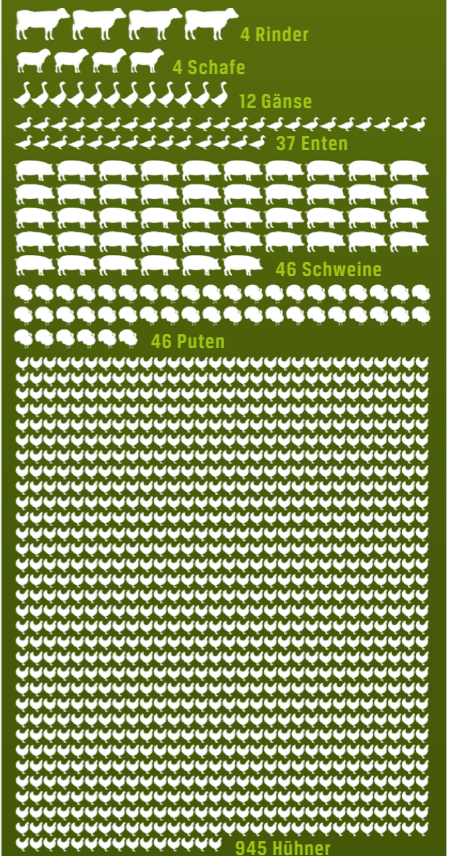



Seit 1992 ist es geltendes Recht, dass Sauen in Kastenständen zumindest in der Lage sein müssen, ihre Gliedmaßen beim Liegen ungehindert auszustrecken. Allerdings erfüllen die meisten Kastenstände nicht einmal diese **Minimalanforderungen**. So bestätigte auch das Bundesverwaltungsgericht 2016, dass die derzeit – zumindest im Deckzentrum – übliche Haltung von Sauen gesetzlich nicht zulässig ist. Gemeinsam mit elf weiteren Tierschutzorganisationen hat der bmt 2020 einen Vorschlag veröffentlicht, wie Kastenstände in Deutschland innerhalb weniger Jahre komplett abgeschafft werden können. Allerdings konnten sich Bund und Länder nur auf einen erheblich schwächeren Kompromiss einigen. Nach der Novelle der Tierschutz-Nutztierhaltungsverordnung 2021 dürfen Sauen im Deckzentrum nicht mehr im Kastenstand gehalten werden, sondern nur noch in der Gruppe. Bis zur Umsetzung dieser Regelung bleibt jedoch eine **Übergangszeit bis Anfang 2029**. Der strittige Satz, dass sich eine Sau im Kastenstand ungehindert ausstrecken können muss, wurde allerdings auch geändert. Nun heißt es: „Eine Sau muss sich ungehindert ausstrecken können, ohne an bauliche Hindernisse zu stoßen.“ Damit wird für eine lange Übergangszeit toleriert, dass die Sauen mit ihren Beinen in Seitenlage an die Nachbarsau stoßen. 🚫



Die **Schweinehaltung** birgt zahlreiche Probleme, wie die Haltung in **Kastenständen**.

### Ein Leben als Sau - Eingepfercht im Kastenstand

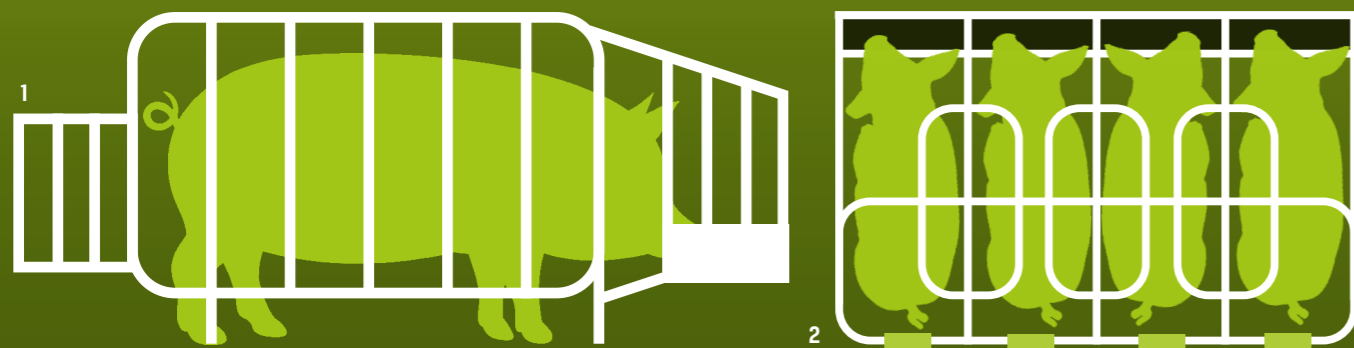

**1 Besamung:** Im Alter von **sieben Monaten** wird eine Sau in der Industrie erstmals künstlich besamt. Dafür kommt sie in einen Metallkäfig. Eine Zuchtsau ist **114 Tage trächtig**. **2 Trächtigkeit:** Rund vier Wochen warten die besamten Sauen im **Kastenstand** auf harten **Spaltenböden** in der Enge. Ihr Tagesablauf besteht aus Stehen, Liegen und Fressen. Beschäftigung und Freigang erhalten sie nicht. Sie können sich kaum bewegen, niemals umdrehen. Vier Wochen nach der Besamung ziehen sie um in einen **Wartestall**. Denn eine **EU-Richtlinie** schreibt ab diesem Zeitpunkt eine Gruppenhaltung für tragende Sauen vor. **3 Abferkeln:** Eine Woche vor dem Abferkeln zieht die Sau erneut um: in den **Ferkelschutzkorb**. Dort ist es ähnlich eng wie im Kastenstand. Mehr Aktivitäten als Säugen und Fressen sind kaum möglich. Dieser Ferkelschutzkorb soll die Ferkel davor bewahren, erdrückt zu werden. Ist die Säugetierperiode vorüber, beginnt für die Sau die gesamte Prozedur von Neuem. (Quelle: Fleischatlas 2016)

© DTZIDO SUN/Shutterstock.com; Ggamies/Shutterstock.com; Kharchenko Olena/Shutterstock.com; Randy van Domselaar/Shutterstock.com; Illustration: Robert Adrian Hillman/Shutterstock.com



### Wildtiere

Auch Wildtiere sind dem Einfluss des Menschen ausgesetzt, auf vielerlei Arten. Sei es durch den Eingriff in ihren Lebensraum und der damit verbundenen Gefahren durch den Straßenverkehr oder durch die Jagd, insbesondere als Freizeitbeschäftigung von Hobbyjägern, die der bmt strikt ablehnt. Der Verein setzt sich außerdem für bessere Lebensbedingungen von Wildtieren in Gefangenschaft ein und kämpft beispielsweise für ein Ende der Wildtierhaltung in Zirkusbetrieben, die den Bedürfnissen der Tiere im fahrenden Betrieb nicht gerecht werden können.

### 2022

- 2022 nahm der bmt Stellung zu verschiedenen **Jagdrechtsnovellen der Bundesländer**. Im Rahmen der Novelle des hessischen Jagdgesetzes forderte so der bmt mit weiteren Verbänden unter anderem die Einführung eines „vernünftigen Grundes“ der Tötung von Tieren nach dem Vorbild Baden-Württembergs und eine mehrmonatige jagdfreie Zeit und ein generelles Verbot des Haustierabschlusses. Zum Jagdgesetzentwurf des Landes Brandenburg forderte der bmt im April 2022 eine deutliche Kürzung der Liste der jagdbaren Tierarten, eine Verkürzung der Jagdzeiten sowie eine deutliche Professionalisierung in der jagdlichen Ausbildung.
- Im Frühjahr 2022 hat der bmt gemeinsam mit weiteren Tierschutzverbänden Stellung zu einem Verordnungsentwurf bezogen, der Ausnahmen von den **Schutzvorschriften für Wölfe** in NRW

definiert. Die Verbände begrüßen zwar grundsätzlich die Initiative der Landesregierung, den Umgang mit freilebenden Wölfen unter Beachtung des Tier-, Natur- und Artenschutzrechts möglichst rechtssicher zu regeln. Allerdings machen sie deutlich, dass die geplanten Regelungen, die zu Verletzungen oder zum Tod der Tiere führen können, im Sinne des Tierschutzes nachgeschärft werden müssen.

- Können Zoos zum Artenschutz beitragen? Mit dieser Frage beschäftigte sich die **Tagesschau der ARD** im Dezember 2022 und befragte dazu Torsten Schmidt, den wissenschaftlichen Mitarbeiter des bmt. Er unterstrich, dass der Erhalt und Schutz der natürlichen Lebensräume im Vordergrund aller Bemühungen stehen müssen. Verschwinden diese Lebensräume, ist der Versuch, Einzelexemplare bedrohter Tierarten als vermeintliche Reservepopulation in Zoos zu halten und zu vermehren, bereits aus ethischen Gründen fraglich. 🚫



### Gremien- und Verbandsarbeit

In zahlreichen Gremien, Verbänden und Netzwerken setzt sich der bmt für den Schutz der Tiere ein. Derzeit ist der Verein unter anderem in folgenden Gremien vertreten:

#### Tierschutzbeiräte

- Landestierschutzbeirat Hamburg
- Landestierschutzbeirat Nordrhein-Westfalen
- Landestierschutzbeirat Berlin
- Landestierschutzbeirat Hessen
- Landestierschutzbeirat Baden-Württemberg
- Landesjagdbeirat Baden-Württemberg

#### Mitgliedschaften

- Kuratorium der Stiftung zur Förderung von Ersatz- und Ergänzungsmethoden zur Einschränkung von Tierversuchen (SET)
- Deutscher Naturschutzring (DNR)

#### Bündnisse, Netzwerke und Arbeitsgruppen (u.a.)

- Bündnis für Tierschutzpolitik
- Berlin gegen Tierversuche
- Bündnis Jagdreform Hessen
- Netzwerk Kennzeichnung und Registrierung (K&R)
- Bündnis Pro Katze
- AG Welpenhandel



Junge Tierschützer

# Kindertierschutz im bmt

Seit über 25 Jahren fördert der bmt den Kinder- und Jugendtierschutz und bringt mit seiner Kölner Tierschutzlehrerin den Tierschutz sogar direkt ins Klassenzimmer.

**U**m die Vision von einem respektvollen Miteinander von Mensch und Tier langfristig zu verwirklichen, sind wir alle auf das Engagement der jungen Generation angewiesen. Die Kids von heute entscheiden, wie die Gesellschaft morgen mit ihren Mitgeschöpfen umgeht. Der Stellenwert der Heranwachsenden im Tierschutz kann deshalb nicht hoch genug eingeschätzt werden. Mit dem Kinder- und Jugendtierschutz, kurz KiTi, fördert der bmt die Neugier der Kids und trägt ihrem regen Interesse an ihrer Mitwelt Rechnung. Der Verein bestärkt die jungen Tierschützer, auf ihr Gerechtigkeitsempfinden zu hören und sich bei kritischen Fragen nicht mit Phrasen wie „Das ist eben so“ abspesen zu lassen.

## Tierschutz in der Schule

Um die Heranwachsenden für die Bedürfnisse ihrer Mitgeschöpfe zu sensibilisieren, hat der bmt als erster Verein in Deutschland die Funktion des Tierschutzlehrers eingeführt. Damit bringt der Verein den Tierschutz seit 1994 auf Wunsch direkt in die Schule. Zu Tierschutzlehrern ausgebildete Pädagogen besuchten so im Auftrag des bmt bereits Schulen in Baden-Württemberg, Hessen, Niedersachsen und Nordrhein-Westfalen. Seit 2005 wird der Unterricht durch eigens entwickeltes Lehrmaterial unterstützt, das Tierschutzprobleme in kindgerechter Form aufbereitet.

## Einfühlsam und altersgerecht

Seit 2014 beschäftigt das Tierheim Köln-Dellbrück eine Tierschutzlehrerin, die auf Wunsch Schulen und Kindergärten im Umkreis besucht. Im Tierschutzunterricht behandelt sie altersgerecht eine große Bandbreite an Themen. So zeigt die Tierschutzlehrerin beispielsweise anhand mitgebrachter Käfige und einem riesigen Nachbau menschlicher Hände einfühlsam, was Tiere fühlen. Sie erläutert den Umgang mit Hunden ebenso souverän wie die Antwort auf die Frage, warum Menschen Tiere essen. Die frei wählbaren Themen ergeben sich auf unterschiedlichste Art. So wurde der bmt von einem Lehrer kontaktiert, dessen Schüler im Unterricht Hähnchenschenkel sezieren sollten. Als diese fragten, warum Fleisch so billig ist, bat der Lehrer die Tierschutzlehrerin um Hilfe. Also besuchte sie die Schule, fragte die Kinder, was sie beim Sezieren empfunden haben und erörterte, woher die Schenkel kommen. Das Projekt Tierschutzunterricht ist ein voller Erfolg und der Zulauf immens. Das Angebot ist für Schulen und Kindergärten kostenlos und wird durch die Unterstützung der Kirschbaum-Stiftung ermöglicht.

## Treffpunkt Tierheim

Doch die Schüler kommen auch zum bmt. Regelmäßig erhalten alle Tierheime Besuch von Schulklassen, die sich dort über die Tierschutzarbeit informieren.



So spannend ist Tierschutz: Die KiTi- und Mediengruppe der Wau-Mau-Insel dreht regelmäßig spannende und kreativ umgesetzte Filmbeiträge.

Dabei beschäftigt die Kids insbesondere die Frage, warum so viele Tiere abgegeben werden. Bei den Führungen erfahren sie anschaulich, was Verantwortung für ein Tier bedeutet und welche umfassende Betreuung die Tiere benötigen, bis sie vermittelt werden können.

Die Bedürfnisse der Tiere stehen auch im Mittelpunkt der Jugendgruppen in den bmt-Tierheimen. Bei den Treffen gleicht kein Nachmittag dem anderen: Die Kids helfen bei der Versorgung der Tierheimbewohner, diskutieren bei einer Pflanzenmilchverkostung mit anschließendem Besuch einer Kuhhaltung über die Milchindustrie oder malen Plakate für eine Demonstration.

## Junge Filmemacher

Im Tierheim Wau-Insel in Kassel trifft sich zudem die KiTi- und Mediengruppe, die das Erlernte Tierschutzwissen kreativ und mit Feuereifer in Filmbeiträge umsetzt, die im Offenen Kanal Kassel ausgestrahlt



werden. Die Gruppe hat sich 2022 außerdem bei der Leserschaft des Vereinsmagazins einen Namen gemacht, als sie Titelgeschichte der Weihnachtsausgabe gestaltet hat.

## Tierschutzpreis für Kids

Besonders engagierte Kids erhalten sogar eine Unterstützung für ihr Projekt. Im Tierheim Elisabethenhof, das ebenfalls regelmäßige KiTi-Treffen veranstaltet, wird jedes Jahr der Ehepaar-Quade-Stiftungspreis verliehen. Er zeichnet Kinder und Jugendliche aus Hessen aus, die sich in herausragender Weise um den Schutz der Tiere verdient gemacht haben. Die Bewerber zeigen, wie viel Engagement und Kreativität die junge Tierschutzgeneration zu bieten hat. 🐾

## KiTi im Internet

Um Kinder im gesamten Bundesgebiet zu erreichen und sie über Tiere und deren Bedürfnisse zu informieren, hat das Tierheim Köln-Dellbrück im Jahr 2015 eine digitale Anlaufstelle für tierschutzinteressierte Kids ins Leben gerufen: [kiti-koeln.bmtev.de](http://kiti-koeln.bmtev.de)

Die Internetseite der KiTi Köln bietet altersgerecht aufgearbeitete Informationen rund um den Tierschutz und das Tierheim Köln-Dellbrück. Darüber hinaus können die Kids interaktiv teilhaben: Mit Rätseln, Quizspielen und Bastelanleitungen macht Tierschutz gleich noch mehr Spaß. 2019 startete die Webseite des KiTi Hessen der Tierheime Elisabethenhof, Wau-Mau-Insel und Tierhafen. Hier finden die Kids auch außerhalb der Treffen in Kassel und Reichelsheim Informationen über Tiere, Tierschutz und die Arbeit in den hessischen Tierheimen: [kiti-hessen.bmtev.de](http://kiti-hessen.bmtev.de)





Grenzenlose Partnerschaften

# Hilfe zur Selbsthilfe

Seit 25 Jahren macht sich der bmt für die Tiere in Ungarn und Rumänien stark. Dabei setzt er auf ausgewählte Projekte mit Tierschutzpartnern vor Ort, um die Situation für die Tiere nachhaltig zu verbessern.

**I**n einer global agierenden Welt darf das Recht auf ein Leben in Würde nicht an den Landesgrenzen enden. So beschränkt sich der bmt nicht darauf, die Lebensbedingungen der Tiere in Deutschland zu verbessern. Seit 1996 engagiert sich der Verein im Rahmen des Auslandstierschutzes insbesondere in Ungarn und Rumänien. Während der tägliche Überlebenskampf der Straßenhunde bei der Arbeit in Rumänien im Fokus steht, stellt in Ungarn die nicht artgerechte Haltung von Besitzerhunden das zentrale Tierschutzproblem dar. So verbringen dort viele Hunde ihr Leben in Kettenhaltung und werden schließlich durch junge Hunde ersetzt, wenn sie zu alt sind, um Haus und Hof zu bewachen. Ursache ist ein primär auf Funktionalität ausgelegtes Verhältnis zum Tier.

Um eine dauerhafte Veränderung der Situation der Tiere herbeizuführen, setzt der bmt auf Hilfe zur Selbsthilfe. So arbeiten wir neben dem Engagement im bmt-eigenen ungarischen Tierheim Kiskunhalas mit vertrauenswürdigen Organisationen

zusammen, mit denen uns inzwischen eine langjährige Partnerschaft verbindet. Durch den regen Austausch mit den Tierschutzpartnern ist der bmt in der Lage, Maßnahmen effizient zu planen und bei Bedarf umgehend auf akute Probleme zu reagieren.

## Langfristige Erfolge

Langfristiges Ziel ist die Sensibilisierung der Bevölkerung für die Bedürfnisse unserer Mitgeschöpfe. Die Aufklärungsarbeit zeigt bereits Erfolge, so dass immer mehr Menschen den Kontakt zu unseren ungarischen und rumänischen Tierschutzfreunden suchen. So ist die Adoption eines Tierheimbewohners zwar noch nicht die Regel, aber inzwischen zumindest für viele eine Option. Auch die Kastrationsaktionen in Ungarn und Rumänien tragen Früchte: Die Tierhalter zeigen sich verstärkt bereit, ihre Hunde auf Kosten des bmt kastrieren zu lassen und so aktiv gegen die unkontrollierte Vermehrung vorzugehen.

Besonders bezahlt macht sich die Hartnäckigkeit unserer Partner auf politischer Ebene: So konnte die Organisation AMP

in Rumänien durch die Übernahme des Managements der städtischen Tierheime in Brasov (2013) und Zarnesti (2016) erreichen, dass in Brasov und Zarnesti kein Hund mehr in einer Tötungsstation sterben muss. Ein großartiger Erfolg, der Hoffnung macht und zeigt, wie entscheidend strategische Planung und langfristige Zusammenarbeit sind. Denn alle Erfolge im Auslandstierschutz sind das Ergebnis jahrelanger Bemühungen und des großen Engagements unserer Tierschutzpartner. Bis ein flächendeckendes Umdenken erfolgt, sind die Organisationen auf regelmäßige Unterstützung angewiesen, die der bmt in Freundschaftsverträgen regelt. So ermöglicht der Verein beispielsweise die Beschäftigung eines Tierarztes oder das Durchführen von dringend nötigen Bauvorhaben. Im Jahr 2022 unterstützte der bmt die Projekte im Auslandstierschutz mit rund 550.000 Euro. Zudem verbringt der bmt zur Entlastung der Situation vor Ort regelmäßig Hunde aus den Einrichtungen nach Deutschland, sofern unsere Platzkapazitäten dies ermöglichen. 🐾

[bmt-auslandstierschutz.bmtev.de](http://bmt-auslandstierschutz.bmtev.de)



## Misina Tier- und Naturschutzverein mit Tierheim in Pécs, Ungarn (Misina Természet- és Állatvédő Egyesület) Freundschaftsvertrag vom 19.03.1997

Das Tierheim Pécs beherbergt durchschnittlich 150 bis 250 Hunde und 30 bis 50 Katzen. Zudem leben auf dem Gelände 20 Pferde und andere Bauernhoftiere. Der Verein versorgt darüber hinaus in seiner Wildtierstation bis zu 300 Tiere jährlich, bis diese wieder in die Freiheit entlassen werden können. Der Kindertierschutz liegt der Leitung unter Adrién Polecsak und Tamas Farkas besonders am Herzen. In Sommercamps bringen sie Kinder durch Reitunterricht und die Pflege der Tierheimbewohner mit Tieren in Kontakt und sensibilisieren sie für deren Bedürfnisse. Regelmäßig sind Schulklassen zu Gast, die im eigenen Schulzimmer auf dem Gelände über Tierschutz aufgeklärt werden. Zudem besuchen engagierte Tierheimmitarbeiter mit ausgebildeten Therapiehunden Kindergärten, Schulen, Altenheime und Krankenhäuser. Dies ist nur ein Teil der Öffentlichkeitsarbeit, mit der das Misina-Team ein langfristiges Umdenken erreichen will. So wirbt der Verein mit Infoständen und Fernseh- und Rundfunkbeiträgen für den Schutz der Tiere. Trotz Fundtierverträgen mit der Stadt Pécs und den umliegenden Gemeinden reicht die finanzielle Unterstützung nicht aus, solch ein großes Tierheim zu betreiben. Der bmt unterstützt den Tierheimbetrieb durch zweckgebundene Spenden von monatlich 9.500 Euro. Zusätzlich erhält der Verein projektbezogene Zuwendungen, beispielsweise für die Gebäudesanierung oder den Kauf von Mikrochips.

## 2022

**Hunde:** aufgenommen: 457 vermittelt: 329

**Katzen:** aufgenommen: 103 vermittelt: 53



## Tierheim Kiskunhalas, bmt Hungary BT, Ungarn

Das kleine Tierheim in Ungarn wird zu 100 Prozent vom bmt betrieben. Karsten Plücker, Leiter des Tierheims Wau-Mau-Insel, kaufte das Gelände in Kiskunhalas 2004 aus privaten Mitteln und errichtete dort nach und nach die großzügig angelegten Zwingeranlagen. Vor der Tierheimgründung wurden herrenlose Tiere in die städtische Hundefängeranlage Gyepmestertelep gebracht, wo sie ein trauriges Dasein fristeten und letztendlich getötet wurden. Heute gehen die Hunde nach der gesetzlichen Aufbewahrungsfrist von zwei Wochen für eine Weitervermittlung an das Tierheim. Dieses bietet Platz für circa 80 Hunde und 40 freilaufende Katzen. Das Tierheim erhält keinerlei Zuwendungen durch die Stadt Kiskunhalas.

Das Tierheim Kiskunhalas wird von der Geschäftsstelle Kassel mit Sachspenden, Futter- und Medikamentenlieferungen versorgt. Betreiber ist eine bmt-eigene Firma, über die die Zahlung der Löhne und Fixkosten in Höhe von 7.500 Euro monatlich erfolgt. Außerdem trägt der bmt anfallende Sanierungskosten und finanziert Kastrationsaktionen für Besitzerhunde, um der unkontrollierten Vermehrung entgegenzuwirken, die zahlreiche Tierschutzprobleme nach sich zieht.

## 2022

**Aufgenommene Hunde:** 255

**Aufgenommene Katzen:** 45

**Kastrationsaktionen:** 80 Kastrationen





**Verein „Millions of Friends“ in Brasov, Rumänien** (Asociatia Milioane de Prieteni, kurz AMP)

Freundschaftsvertrag vom 25.11.2004



Das Engagement von Cristina und Roger Lapis mit ihrem Verein AMP (Millions of Friends) ist weit über die Grenzen Rumäniens hinaus bekannt. Insbesondere durch sein einzigartiges Bärenrefugium Libearty in Zarnesti, in dem über 100 Braunbären aus schlechter Haltung erstmals ein artgerechtes Leben in naturnaher Umgebung führen dürfen. In der angegliederten Schulungsfarm können Kinder und Jugendliche 50 Bauernhoftieren hautnah begegnen, um Empathie für ihre Mitgeschöpfe zu lernen. Ebenso einzigartig ist die Arbeit von AMP für Rumäniens Straßenhunde. Im Tierheim Victory Shelter in Brasov versorgen die Mitarbeiter durchschnittlich rund 400 Hunde (ca. 1.200 jährlich) und 40 Katzen. Seit Oktober 2013 betreut der Verein zudem die bis zu 300 Hunde im städtischen Tierheim Stupin. Eine gewaltige Aufgabe für die Mitarbeiter, zumal viele der Tiere in einem schlechten Zustand sind. Die Folgekosten bei der Behandlung und Übernahme sind immens, die finanzielle Unterstützung durch die Bevölkerung ist jedoch gering. Das seit 2016 von AMP betreute Tierheim Zarnesti ist inzwischen geschlossen, wodurch das vereinseigene Tierheim Victory Shelter noch mehr Hunde direkt aufnehmen muss. Um die Problematik der Straßenhunde langfristig zu bekämpfen, führt der Verein regelmäßig Kastrationsaktionen durch. Der bmt unterstützt den Tierheimbetrieb bei den laufenden Kosten, der Beschäftigung eines Tierarztes und Material für die Kastrationsaktionen mit monatlich 10.700 Euro. Hinzu kommen projektbezogenen Zuwendungen, etwa für die Gebäudesanierung und den Kauf von Medikamenten und Mikrochips. In den Jahren 2014–2019 wurde unter anderem mit Mitteln des bmt das komplette Tierheim kernsaniert. Heute verfügt das Tierheim über 92 großzügige Zwinger je 16 m², zwei Quarantänen, eine Krankenstation, vier Katzen- und vier Welpenzimmer, eine Tierklinik und Sozialräume für die Mitarbeiter.

**2022**

**Aufgenommene Hunde:** 1.450

**Aufgenommene Katzen:** 350

**Kastrationsaktionen:** 2.600 Kastrationen



**bmt-Spendenkonto Ausland**

Ihre Unterstützung der ausgewählten Projekte des bmt e.V. **im Auslandstierschutz** zur nachhaltigen Hilfe vor Ort:

**Frankfurter Sparkasse**

IBAN: **DE 7950 0502 0100 0084 7275**

BIC: **HELADEF1822**

**25 Jahre AMP**

Vor 25 Jahren legten Cristina und Roger Lapis mit der Gründung des Vereins AMP den Grundstein für den organisierten Tierschutz in Rumänien. Seitdem konnte der bmt-Partnerverein bereits 30.000 Tiere retten. Und trägt den Tierschutzgedanken kontinuierlich in die Bevölkerung. Wir gratulieren und danken im Namen der Tiere für das unermüdliche Engagement.

- Gerettete Tiere bis heute**
- 30.000 Tiere
  - 126 Bären in Gefangenschaft
  - 25.000 Straßenhunde

© bmt e.V.; AMP





# Ein Jahrhundert Tierschutz

Tierheime des bmt

# Das Herz des bmt e.v.

Der praktische Tierschutz in den vereinseigenen Tierheimen steht im Zentrum des inzwischen 100-jährigen Engagements des bmt. Hier versorgen 185 Mitarbeiter jedes Jahr rund 5.000 Heimtiere und bereiten sie mit Sachverstand und Einfühlungsvermögen auf ihr neues Zuhause vor. Da jeder Standort andere Herausforderungen an den Tierschutz stellt, gleicht kein bmt-Tierheim dem anderen.





Tierheime & Geschäftsstellen

# Wir leben Tierschutz

Der geschäftige Alltag in den bmt-Tierheimen bildet das pulsierende Herz der Vereinsarbeit. Den Takt bestimmen die Tausende Schützlinge mit ihren individuellen Bedürfnissen.



**Orte der Geborgenheit**  
 Die bmt-Tierheime sind Orte der Geborgenheit, an denen sich alles um das Wohl unserer Schützlinge dreht. Hier kommen engagierte Tierfreunde zusammen, um Tieren in Not zu helfen und sie auf ein neues Leben vorzubereiten. Mit düsteren Klischees hat der Tierheimalltag nichts gemein. Kommen Sie vorbei und überzeugen Sie sich selbst! Wir freuen uns auf Ihren Besuch!

© Corinna Magarin; Fotografie Mehrblick; bmt e.V.; Debra Bardowicks/animal-photography.de

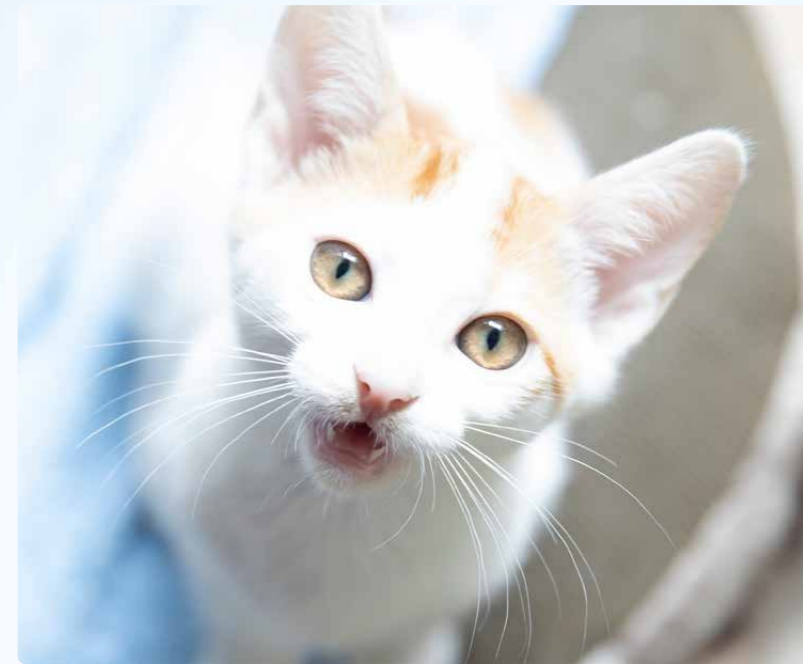

Die persönliche Betreuung, medizinische Behandlung und tägliche Versorgung der **Tierheimbewohner** erfordern viel Hingabe, Geld und Zeit.

**D**er praktische Tierschutz in den vereinseigenen Tierheimen ist das Zentrum des ganzheitlichen Engagements des bmt. Hier füllen die Mitarbeiter den Leitgedanken, Tieren in Not zu helfen und für ein respektvolles Miteinander von Mensch und Tier einzutreten, jeden Tag aufs Neue mit Leben. Im kleinsten bmt-Tierheim im norddeutschen Hage ebenso wie im Tierheim Köln-Dellbrück, das jährlich über 1.000 Tiere aufnimmt. Den Takt geben die Bewohner vor, deren Bedürfnisse im Mittelpunkt des Tierheimalltags stehen.

### Einigartig in Deutschland

Dieser Fokus macht den bmt einzigartig: Solch umfassende praktische Hilfe für Tiere in Not in Kombination mit politischem Engagement und Aufklärungsarbeit leistet kein anderer Tierschutzverein in Deutschland. Das Besondere: Die im gesamten Bundesgebiet verteilten Tierheime gehören zu 100 Prozent dem bmt. Durch diese Unabhängigkeit sind die Einrichtungen in der Lage, bei Bedarf flexibel zu reagieren und

Tieren in Not ebenso individuell wie schnell helfen zu können. So agieren die Tierheime im Alltag autark und können zudem auf die unbürokratische Unterstützung innerhalb des bmt-Netzwerks zählen. Diese Solidarität erweist sich regelmäßig als unbezahlbar, wenn es einer Einrichtung an Platzkapazitäten oder finanziellen Mitteln mangelt, ein Notfall jedoch dringenden Handlungsbedarf erfordert. Erreicht beispielsweise eine große Gruppe Hunde aus einer Sicherstellung ein aktuell bereits ausgelastetes Tierheim, springt kurzfristig ein anderer Standort ein und nimmt einen Teil der Neuankömmlinge bei sich auf.

### Eine Zuflucht für alle

Ob Hund, Katze oder Kleintier: Die Biographien der Tierheimbewohner sind so unterschiedlich wie ihre Bedürfnisse. Viele der Tiere kommen aus schlechter Haltung, nicht wenige sind traumatisiert. Andere müssen umgehend medizinisch

behandelt werden, sobald sie im Tierheim eintreffen. Einige trauern über den Verlust ihres Menschen, der sie aus einer Notlage heraus abgegeben hat oder verstorben ist. Über die Vergangenheit ausgesetzter Vierbeiner können die Tierpfleger hingegen nur Mutmaßungen anstellen. Auf welchem Weg ein Tier auch immer zu uns kommt, sie alle sind im bmt willkommen und erhalten in einem der zehn Tierheime eine Zuflucht. So fanden im Jahr 2022 rund 5.000 Heimtiere in den bmt-Tierheimen ein vorübergehendes Zuhause. ▶

**Knapp 5.000 Heimtiere** fanden 2022 in einem bmt-Tierheim ein Zuhause auf Zeit.







### Standorte des bmt

Jeder Standort stellt **andere Herausforderungen** an den Tierschutz. Um diesen gerecht zu werden, gleicht kein bmt-Tierheim dem anderen. Während das 1979 gegründete Katzenhaus Luttertal in einen Alterssitz für **schwer vermittelbare Katzen** umgewandelt wurde, besitzt das Tierschutzzentrum Pfullingen als einziges bmt-Tierheim eine **Station für Exoten**. Der Tierhafen wiederum beherbergt zahlreiche **Bauernhoftiere**, die auf dem großen Gelände ihren Lebensabend verbringen.

**Jungtiere** besitzen **besondere Bedürfnisse**, auf die die Mitarbeiter im Beratungsgespräch umfassend hinweisen.



### Orte der Lebensfreude

Diese Bleibe auf Zeit bietet moderne, tiergerecht ausgestattete Räumlichkeiten samt Auslaufflächen und Freigehege. Doch erst das Einfühlungsvermögen der Tierpfleger macht die Zwinger, Katzenräume und Kleintiergehege zu einem Ort der Geborgenheit. Jedem einzelnen der 185 Mitarbeiter ist es eine Herzensangelegenheit, seinen Schützlingen den Aufenthalt so angenehm wie möglich zu gestalten. Um ihnen die größtmögliche Lebensfreude zu vermitteln und sie schlechte Erfahrungen vergessen zu lassen, legen die Tierpfleger ein Höchstmaß an Hingabe an den Tag. Nicht selten geht ihr Engagement weit in den Feierabend hinein, um Tierheimbewohnern mit besonderen Ansprüchen eine Extraportion Aufmerksamkeit zukommen zu lassen.

### Aufklärung und Beratung

Ziel und größte Belohnung für das Engagement ist eine erfolgreiche Vermittlung in ein neues Zuhause. Denn so kompetent und liebevoll die Tiere auch versorgt werden, kann ein Tierheim doch nie das Leben in einer Familie ersetzen. Damit das Happy End von Dauer ist, werden Interessenten im Vorfeld sorgsam ausgewählt und umfassend beraten. Diese Beratungsgespräche geben dem bmt außerdem die Möglichkeit, interessierte Besucher über zahlreiche Tierschutzthemen aufzuklären. So verleiht der bmt in den Tierheimen nicht nur seinen Schützlingen eine Stimme. Schulungen, Infoabende und Jugendgruppen runden das Informationsangebot gemäß dem ganzheitlichen Tierschutzgedanken ab. 🐾

© Corinna Magarin; Fotografie Mehrblick; Oleksandr Lytvynenko/Shutterstock.com; Illustration: boreala/Shutterstock.com

## Rundum-Versorgung im Tierheim



### Medizinische Versorgung

Jedes Tier, das im Tierheim ankommt, wird ausführlich untersucht und - falls nötig - medizinisch behandelt. Zuweilen sind Tests, Operationen oder die Unterbringung in einer Quarantänestation nötig, was die Kosten der medizinischen Versorgung rapide ansteigen lässt.



### Lohnkosten: Pflege & Versorgung

Unsere Vierbeiner müssen nicht nur gefüttert, sondern auf vielerlei Arten von den Pflegern betreut werden. Die Räume und Ausläufe werden täglich gereinigt. Alle Tiere benötigen zudem Zuneigung und Beschäftigung. Scheue und traumatisierte Tiere sind darüber hinaus auf besondere Betreuung angewiesen.



### Kastration & Chip

Alle Katzen und Hunde, die die bmt-Tierheime verlassen, besitzen einen Mikrochip und sind im Haustierregister registriert. Katzen und Kater sind ausnahmslos kastriert, viele Hunde ebenfalls.



### Futter & Medikamente

Sollte ein Tier krank sein, benötigt es häufig teure Medikamente, teils über einen längeren Zeitraum. Einige Tiere benötigen zudem dauerhaft Spezialfutter, das eigens angeschafft werden muss. Bereits die normale Fütterung aller Bewohner kann nicht komplett durch Futterspenden abgedeckt werden, so dass auch hier hohe Kosten entstehen.



### Betriebskosten

Strom, Büro, Pacht, Benzin, Fuhrpark, IT: Beim Betrieb eines Tierheims fallen zahlreiche Kosten an. Obwohl der bmt die Ausgaben so gering wie möglich hält, kommen hierbei große Summen zusammen.

© Illustrationen: Ellika/Shutterstock.com; Viktoria Kazakova/Shutterstock.com

## Warum gibt es eine Schutzgebühr?

Häufig werden die Tierheimmitarbeiter gefragt, warum der bmt bei der Vermittlung eines Tieres eine **Schutzgebühr** verlangt. In Zeiten des illegalen Welpenhandels und zahlreicher dubioser Schnäppchenangebote aus dem Internet wird zunehmend über den Preis eines Tieres diskutiert. Doch die Schutzgebühr dient keineswegs der Bereicherung; sie stellt lediglich einen **geringen Unkostenbeitrag** dar. Schließlich ist die Sorgfalt, die der bmt als seriöser Tierschutzverein bei der Unterbringung und Vermittlung eines Tieres aufbringt, mit **immensen Kosten** verbunden. Die Tiere aus dem Internet sind hingegen - selbst wenn sie nicht aus tierschutzwidrigen, illegalen Zuchten stammen - häufig krank, nur selten geimpft und meist unkastriert. Nicht so in den bmt-Tierheimen, in denen alle Tiere tierärztlich untersucht, bei Bedarf behandelt und liebevoll versorgt werden. Wer ein Tier adoptiert, wird schnell feststellen, dass die Versorgung regelmäßige Kosten verursacht. So auch in den Tierheimen. Ziel des bmt ist die Vermittlung in das bestmögliche dauerhafte Zuhause. Deshalb lässt der Verein bei der **Auswahl und Beratung** der Interessenten größte Sorgfalt walten. Bis eine passende Bleibe gefunden ist, fallen hohe Kosten für die

Unterbringung und Versorgung des Tieres an. Kommt ein neuer Schützling ins Tierheim, wird er zunächst dem **Tierarzt** vorgestellt. Bei Bedarf erfolgt eine Impfung, Wurmkur oder die Behandlung gegen Zecken und Flöhe. Tests auf hochansteckende Virusinfektionen können ebenfalls erforderlich sein. Leidet ein Neuankommling an einer ansteckenden Krankheit, muss er umgehend in der **Quarantäne** isoliert und dort versorgt werden, was zusätzliche Kosten und Aufwand für die Mitarbeiter bedeutet. Mögliche chronische Krankheiten erfordern sogar eine weiterführende, oft lebenslange Behandlung. Zudem sind alle Katzen in den bmt-Tierheimen **kastriert und** - wie alle Hunde - **mit einem Mikrochip** ausgestattet. Doch die Unterbringung beinhaltet mehr als nur Futter und Tierarztkosten. Größter Kostenfaktor sind die **Lohnkosten**. Um alle Tiere zu versorgen, zu beschäftigen und seelisch zu betreuen, sind zahlreiche Mitarbeiter nötig. Betriebs- und Verwaltungskosten hingegen fallen je nach Lage und Größe des Tierheims unterschiedlich aus. Somit deckt die Schutzgebühr nicht viel mehr als **zehn Prozent** der Unkosten, die für den bmt bei der Unterbringung eines Tieres entstehen. Ein geringer Preis für ein **neues Familienmitglied**.



Das Jahr 2022

# 100 Jahre Tierschutz

## Der bmt feiert Jubiläum



TV-Moderatorin **Simone Sombecki** führte die Gäste mit einem Bühnenprogramm durch die **Hundertjahrfeier des bmt** in Köln.

**A**ls sich im Jahr 1922 engagierte Tierfreunde zusammenschlossen, um das Leid der Versuchstiere zu beenden, ahnte wohl niemand von ihnen, wie lebendig ihre Vision noch ein Jahrhundert später sein würde. Und wohl ebensowenig, dass ihr Zusammenschluss zu einer festen Instanz im deutschen Tierschutz anwachsen und die unterschiedlichsten Menschen in einer der größten Tierschutzorganisationen des Landes vereinen würde.

So lud der bmt e.V. am 17. Juni 2022 anlässlich seines Jubiläums Tierschutzpartner und Freunde des Vereins nach Köln ein, um dort gemeinsam feierlich auf 100 Jahre Tierschutz zurückzublicken und für einen Abend innezuhalten vom bewegten Tierschutzalltag.

### Hilfe für die Ukraine

Schließlich bot das Jahr 2022 ungeahnte Herausforderungen, die das Jubiläumsjahr direkt zu Anfang überschatteten. Als Putin die Ukraine mit seinem Angriff in den Krieg stürzte, hielt die gesamte Welt den Atem an. Hunderttausende Menschen

flohen aus ihrer Heimat, um sich vor Bomben und Soldaten in Sicherheit zu bringen. Plötzlich standen viele Menschen mit nichts als ein paar Habseligkeiten und ihrem geliebten Haustier, das sie nicht zurücklassen wollten, in Deutschland und wussten nicht, wohin. So setzte der bmt sich nicht nur für die Tiere im Kriegsgebiet ein, sondern engagierte sich zudem für Geflüchtete mit ihren Haustieren. Unter dem Motto „Gemeinsam stark“ boten die bmt-Standorte zahlreiche Hilfsmaßnahmen an, von vorübergehenden Unterkünften über Hilfe bei Behördengängen bis hin zur Ausgabe von Futter und Transportboxen für die Tiere, die ihre weite Reise nicht selten provisorisch in einem Rucksack oder eingewickelt in eine Jacke hinter sich gebracht haben. Die große Palette an Maßnahmen, die die Tierheime und Geschäftsstellen in Windeseile geplant und umgesetzt haben, und die enge Zusammenarbeit für Menschen und Tiere in Not haben uns erneut gezeigt, wie gut die besondere Vereinsstruktur, die solch unbürokratische Sofortmaßnahmen erst möglich macht, im Ernstfall funktioniert.

Doch das Jahr 2022 bot auch freudige Entwicklungen für den Bund gegen Missbrauch der Tiere e.V. So hat der Verein Zuwachs bekommen und ist nun mit 15 Standorten im gesamten Bundesgebiet vertreten. Mit der Wildvogel-Pflegestation Kirchwald betreibt der Verein nun eine eigene Wildtierstation und begrüßt außerdem den Eifelhof Frankenau in der bmt-Familie. Neues gibt es auch von unserem Projekt in Niederbayern zu berichten: Der Tierschutzhof Ering ist inzwischen bezugsbereit, so dass im Jahr 2023 die ersten Bewohner dort einzogen. 🐾



Vorstandsmitglied **Karin Stumpf** und Kriminalbiologe **Dr. Mark Benecke**.

© Benecke.com, bmt e.V.

### Wildvogel-Pflegestation Kirchwald

**Leitung:** Constantin Wagner  
Auf der Bachhell 1, 56729 Kirchwald  
Telefon: **0160 / 967 140 64**  
E-Mail: [info@wpskirchwald.de](mailto:info@wpskirchwald.de)  
Webseite: [www.wpskirchwald.de](http://www.wpskirchwald.de)

IBAN: **DE66 5776 1591 0014 5234 00**  
BIC : **GENODE1BNA**

**O**b verwaist oder verletzt – bei der Wildvogel-Pflegestation Kirchwald stehen in Not geratene Wildtiere im Mittelpunkt. Die Tiere werden von den rund 15 Mitarbeitern versorgt und bei Bedarf medizinisch behandelt, bis sie wieder zurück in die Freiheit entlassen werden können. Seit der Gründung im Jahr 1984 wuchs die Station stetig, um noch mehr Tieren helfen zu können und besitzt seit 2002 eine angegliederte Igelstation. Seit dem Jahr 2022 gehört die WPS Kirchwald als vereinseigene Wildtierstation zur bmt-Familie und beherbergt durchschnittlich rund 2.500 Tiere im Jahr, im

Rekordjahr 2020 waren es 4.000 Pfleglinge. Bei rund 1.000 der Bewohner auf Zeit handelt es sich um Jungtiere, die von dem engagierten Team aufwendig versorgt und je nach Entwicklungsstand bis zu alle 30 Minuten und bis in die späten Abendstunden hinein gefüttert werden müssen. Neben der stetig steigenden Zahl an Igel, die durch schwindende Lebensräume,

Straßenverkehr und Mähroboter in Gefahr geraten und verletzt werden, nimmt sich die Station jedes Jahr auch zahlreicher Sing- und Gartenvögel, darunter Hunderter Amseln, Sperlinge und Meisen, an. Aber auch Kraniche, Buntspechte und Eulen werden regelmäßig in der WPS gepflegt und schließlich am Fundort wieder ausgewildert. 🐾



### Eifelhof Frankenau

**Leitung:** Stefanie Bühler  
Frankenau 1, 53506 Heckenbach  
Telefon: **02647 / 33 75**  
E-Mail: [info@eifelhof-frankenau.de](mailto:info@eifelhof-frankenau.de)  
Webseite: [www.eifelhof-frankenau.de](http://www.eifelhof-frankenau.de)

IBAN: **DE91 3806 0186 2014 0180 10**  
BIC : **GENODE1BRS**

**E**ine Zuflucht für alte, kranke und traumatisierte Tiere bietet der Eifelhof Frankenau, der seit Juli 2022 zum bmt e.V. gehört. Neben Hunden finden hier auch Bauernhoftiere Schutz und eine Heimat. Aufgrund der schwierigen Situation im Ahrtal stand das Jahr 2022 noch im Zeichen der Sanierungsarbeiten nach den Überschwemmungen im Vorjahr. Zu dem ehemaligen Bauernhof in Alleinlage, der 1994 zum Gnadenhof umgebaut wurde, gehört ein rund 30.000 Quadratmeter großes Gelände, das Platz für großflächige Weiden für die unter-



gebrachten Pferde bietet. Sie verbringen dort ihren Lebensabend, wie auch die auf dem Eifelhof lebenden Schweine, natürlich im Offenstall. Auch die Hunde, die in einem beheizten Gebäude mit Zwingern untergebracht sind, profitieren von dem großzügigen Gelände und dürfen täglich in den Wiesenläufen toben. Bei ihrer Vermittlung unterstützen die bmt-Tierheime Köln-Dellbrück und Bergheim den Eifelhof. Denn auch wenn der Gnadenhof seinen Bewohnern eine Zuflucht auf Lebenszeit gewährt, lässt er sie bei der Chance auf ein neues Leben gerne weiterziehen. 🐾



## Gemeinsam für Mensch und Tier in Ostfriesland



### Tierheim Hage & Geschäftsstelle Norden

**Leitung:** Marcus Lomberg

Hagermarscher Straße 11, 26524 Hage

Telefon: **04938 / 425**

E-Mail TH: [tierheim-hage@t-online.de](mailto:tierheim-hage@t-online.de)

E-Mail GSt: [bmt-norden@t-online.de](mailto:bmt-norden@t-online.de)

Webseite: [www.tierheim-hage.de](http://www.tierheim-hage.de)

IBAN: **DE51 2836 1592 6302 0203 00**

BIC : **GENODEF1MAR**

### Besonderheiten

- großes Einzugsgebiet im ländlichen Raum
- Katzen-Kastrationsaktionen
- Aufzucht herrenloser Katzen
- Sozialsprechstunde beim Tierarzt
- Tiertafel für bedürftige Tierhalter
- Tierpension für Hunde & Katzen

**T**äglich wird das in Ostfriesland gelegene, kleinste Tierheim des bmt mit der Problematik der unkontrollierten Katzenvermehrung im ländlichen Raum konfrontiert. Das riesige Einzugsgebiet umfasst sieben Gemeinden plus den gesamten Landkreis Aurich, aus denen das Tierheim Hage Fundtiere und sichergestellte Tiere aufnimmt und versorgt. Vor allem die Aufnahme und aufwendige Aufzucht der zahlreichen heimatlosen Jungkatzen bringt das engagierte Team regelmäßig an seine Grenzen. Nicht selten sind die Tiere krank oder müssen mit der Flasche aufgezogen werden.

Aber auch ältere, oftmals kranke Streunerkatzen finden in einem speziellen Bereich des Tierheims eine Zuflucht, wo sie finanziell unterstützt durch Patenschaften ihren Lebensabend fern des Vermittlungsstrubels verbringen dürfen. Um gegen das Katzenelend anzugehen, setzen die ostfriesischen Tierschützer nicht nur auf Aufklärungsarbeit. Seit 2012 führt das Tierheim Hage regelmäßig Kastrationsaktionen durch. Und finanziert so von den umliegenden Gemeinden bezuschusst sozialschwachen Katzenhaltern die Kastration ihrer Haustiere.

### Sozialsprechstunde

Denn das sozialschwache Gefüge ist ein weiteres Problem der ländlichen Umgebung. Um einkommensschwache Menschen bei der Versorgung ihrer Haustiere zu unterstützen, bietet das

Tierheim eine Sozialsprechstunde an und übernimmt in diesem Rahmen in Einzelfallentscheidung 50 Prozent der Kosten für die tierärztliche Behandlung und notwendige Medikamente. Eine von ehrenamtlichen Mitarbeitern organisierte Tiertafel rundet mit der Ausgabe von Futter und Zubehör das soziale Engagement des bmt-Tierheims Hage ab.

### Zahlreiche Notfälle

In den vergangenen Jahren häufte sich die Aufnahme von Tieren, deren Besitzer gestorben sind oder ihre Vierbeiner bei einem Umzug in ein Pflegeheim nicht mitnehmen konnten. Meistens sind diese Tiere ebenfalls alt und krank und aufwendige Operationen und Behandlungen unumgänglich. Nur in den seltensten Fällen erklären sich die Angehörigen, sofern welche aufzufinden sind, bereit, die Kosten zu übernehmen. Für solch ein kleines Tierheim wie das in Hage stellt dieser Umstand einen personellen wie finanziellen Kraftakt dar, der nur mit umfassenden Spendenaufrufen zu bewältigen ist. Für diese Notfälle sucht das Tierheim regelmäßig Tierpaten, die es mit Spenden bei der Versorgung und Behandlung unterstützen.

Starke Instanz im Herzen der Region: Das Tierheim Hage versorgt zahlreiche **alte und kranke Tiere**, für die sich sonst niemand verantwortlich fühlt.

### Anlaufstelle für Mensch und Tier

Das Tierheim Hage wurde 1960 vom Tierschutzverein Norden eröffnet. Dieser fusionierte 1968 mit dem bmt, der kurz darauf auch den Bau des neuen Tierheims an seinem heutigen Standort veranlasste. Leiter Marcus Lomberg und seinem Team stehen eine Tierärztin und eine Hundetrainerin für die Arbeit mit schwierigen Hunden zur Seite. Ziel des Tierheims Hage ist es, sich für die Region stark zu machen. Für Tiere und Menschen gleichermaßen. 🐾

### 2022 in Kürze

- regelmäßige **Tiertafel**
- **Sozialsprechstunde** im Tierheim
- **Kastrationsaktionen** für Katzen
- **Berichte** in Printmedien
- **Aufzucht** zahlreicher Jungkatzen
- **Rückvermittlung** von Fundhunden
- Erfolgreicher **Tag der offenen Tür**



## Begegnungsstätte in der Hansestadt

### Franziskus Tierheim

**GSt-Leitung:** Sabine Löwenstrom

**Tierheimleitung:** Frank Weber

Lokstedter Grenzstraße 7, 22527 Hamburg

GSt. Telefon: **040 / 55 49 28 34**

Tierheim Telefon: **040 / 55 49 28 37**

GSt. E-Mail: [bgdmt@t-online.de](mailto:bgdmt@t-online.de)

Tierheim E-Mail: [info@franziskustierheim.de](mailto:info@franziskustierheim.de)

Webseite: [www.franziskustierheim.de](http://www.franziskustierheim.de)

IBAN: **DE65 2005 0550 1049 2207 99**

BIC : **HASPDEHXXX**

### Besonderheiten

- Begegnungsstätte für Tierfreunde
- Pfötchencafé mit Veranstaltungen
- Lage im Herzen von Hamburg
- Zahlreiche TV-Beiträge und Vorträge über Tierschutz
- Vernetzung mit Vereinen und Tierschutzgruppen
- Unterstützung der Hamburger Tiertafel und des Projekts Tierarzt für Obdachlose (gemeinsam mit DRK)
- Ausbildungsbetrieb

**W**er das Vermittlungsbüro des Franziskus Tierheims besuchen will, wird am Eingang zunächst von der wilden Waschbärenbande begrüßt, die dort ihren Lebensabend verbringen darf. Wenn dabei der Blick über das freundliche und liebevoll dekorierte Gelände schweift, wird schnell deutlich, wie wenig ein modernes Tierheim mit den düsteren Klischees gemein hat, die noch in den Köpfen mancher herumspuken. So ist es Tierheimleiter Frank Weber ein besonderes Anliegen, Tierfreunden jegliche Berührungsängste zu nehmen und ihnen zu zeigen, dass ein Tierheim ein fröhlicher Ort voller Lebensfreude ist. Ein Ort der Geborgenheit, an dem alle Bewohner in Sicherheit sind.

Und das sehen Besucher nicht nur den Waschbären an, sondern auch den rund 30 Hunden, 60 Katzen und 30 Kleintieren, die das Tierheim durchschnittlich beherbergt. „Franzerl“ nennen die Mitarbeiter, die sich hier täglich liebevoll um das Wohl der Tiere kümmern, die ausschließlich durch Spenden finanzierte Einrichtung augenzwinkernd.

### Begegnungsstätte

So ist das Franziskus Tierheim nicht nur ein vorübergehendes Zuhause für Tiere in Not, sondern auch eine Begegnungsstätte für tierliebende Menschen, in der jeder willkommen ist. Im Pfötchencafé stehen an den Wochenenden Kaffee und Kuchen für ein Fachgespräch oder einen entspannten Plausch bereit. Außerdem finden hier regelmäßig Vorträge, Diskussionsrunden und



Infoveranstaltungen statt, zu denen alle Menschen aus der Umgebung herzlich eingeladen sind.

Ein besonderes Highlight sind die liebevoll eingerichteten und modernen Katzenräume samt Freigehege. Die umfangreichen Sanierungsmaßnahmen der letzten Jahre machen das Anfang der 80er Jahre eröffnete Tierheim nicht nur baulich fit für die Zukunft, sondern tragen auch in erheblichem Maß zum einladenden Charakter als Ort der Begegnung bei. Außerdem kann nun der durch die Lage mitten in den Stadt Hamburg begrenzte Platz optimal ausgeschöpft werden.

### Stimme für den Tierschutz

Neben dem Engagement bei der Pflege der Bewohner ist Tierheimleiter Frank Weber auch die Aufklärungsarbeit eine Herzensangelegenheit. Er ist einer breiten Öffentlichkeit als Moderator des TV-Senders VOX bekannt und nutzt durch diese Tätigkeit die Möglichkeit, eine große Zielgruppe für die Bedürfnisse der Tiere und zahlreiche Tierschutzaspekte zu sensibilisieren. Darüber hinaus tritt der Wahl-Hamburger in Diskussionsrunden und bei Ansprachen regelmäßig für die Belange der Tiere ein.

Wer Hunde, Katzen oder Kleintiere besuchen möchte, passiert zunächst die **neugierige** Waschbärenbande. Das Tierheim ist zugleich Begegnungsstätte und empfängt Besucher mit Kaffee und Kuchen im Pfötchencafé.

Um gemeinsam mehr bewirken zu können, steht das Franziskus Tierheim in engem Kontakt mit anderen Vereinen und engagierten Tierschützern in Hamburg. 2007 rief das Tierheim zusammen mit dem DRK das Projekt Tierarzt für Obdachlose ins Leben, das mit einer mobilen Tierarztpraxis tiermedizinische Behandlungen finanziert. 🐾

### 2022 in Kürze

- Interviews mit **Kindern** aus Schulen und Kindergärten
- Umbau und Modernisierung des **Kleintierbereichs**
- Pressetermine, **Beiträge** in TV und Radio
- **Modenschau** Fashion and Friends für guten Zweck
- **Netzwerktreffen Interaktion Tierschutz**
- **Kooperation** Seifenkontor Hamburg: Seife für den guten Zweck
- **Schulungen** und Fortbildungen
- **Wunschbaumaktion** Fressnapf
- **Presseberichte**
- **Spendenübergaben**



## Eine Arche für die Tiere



### Tierheim Arche Noah

**Tierheimleitung:** Sarah Ross (ab 06/23)

Rodendamm 10, 28816 Stuhr/Brinkum

GSt. Telefon: **0421 / 69 66 84 410**

Tierheim Telefon: **0421 / 89 01 71**

E-Mail: [th-arche-noah@bmt-tierschutz.de](mailto:th-arche-noah@bmt-tierschutz.de)

Webseite: [www.tierheim-arche-noah.de](http://www.tierheim-arche-noah.de)

IBAN: **DE44 2915 1700 1130 0029 57**

BIC: **BRLADE21SYK**

### Besonderheiten

- großes Gelände mit weitläufigen Grünflächen
- Aufnahme vieler Fundkatzen durch ländliche Lage
- Hundepension
- Ausbildungsbetrieb
- Regelmäßige Schulungen und Seminare für Mitarbeiter, Ehrenamtliche und Tierhalter

**D**ie Arche Noah liegt in Brinkum nahe Bremen und ist bereits seit Jahren fester Anlaufpunkt in Sachen Tierschutz in der Region. Das weitläufige Gelände samt großer Grünflächen beherbergt nicht nur circa 50 Hunde, sondern auch rund 80 Katzen und einige Fundkleintiere. Seit dem Bezug im Jahr 1985 wurden die Räumlichkeiten über die Jahre umfassend saniert und stetig erweitert, und auch heute gibt es auf dem großen Grundstück ständig etwas zu werkeln und zu erneuern. So führte 2022 ein massiver Wasserschaden zu umfangreichen Sanierungsmaßnahmen. So erstrahlen nun die betroffenen Bereiche wie Teile des Katzenbereichs, Futterküche, Treppenhaus und Tierarzttraum in neuem Glanz.

### Fundtiere aus der Region

Das bmt-Tierheim nimmt im Rahmen von Fundtierverträgen Fundtiere aus zahlreichen umliegenden Gemeinden auf: Weyhe, Syke, Stuhr, Visselhövede, Scheeßel, Bothel, Sottrum und Fintel. Im Landkreis Diepholz übernimmt die Arche Noah beschlagnahmte Hunde und Katzen. Für die tierärztliche Behandlung besteht eine Kooperation mit der Tierklinik Posthausen.

Durch das große, ländliche Einzugsgebiet wird das Tierheim Arche Noah häufig mit herrenlosen oder unerwünschten Katzen konfrontiert, die von Tierfreunden aufgefunden und im Tierheim abgegeben werden. Viele von ihnen sind in einem



schlechten Zustand, darunter zahlreiche Jungkatzen und tragende Tiere. Deren Pflege und Aufzucht stellt eine große Herausforderung für das engagierte Team dar und ist ebenso kosten- wie zeitintensiv.

### Training im Umgang mit Hunden

Aber auch Hunde werden nicht nur abgegeben, sondern finden ebenso als Fundtiere ihren Weg in die Arche. Dass das Tierheim auch Gäste mit besonderen Ansprüchen beherbergt, ist keine Seltenheit. Um nicht nur die Auszubildenden auf eine große Bandbreite an Situationen vorzubereiten, mit denen sie im Alltag konfrontiert werden, finden regelmäßige Mitarbeiterschulungen statt. Die Hundepfleger nehmen jeden Monat an einem Hundetraining einer Hundeschule teil, von dem sie insbesondere beim Umgang mit schwierigen Hunden profitieren.

### Treffpunkt Tierschutz

Regelmäßig kommen Kinder und Jugendliche der umliegenden Schulen mit ihren Lehrerinnen und Lehrern ins Tierheim. Dabei erfahren Kinder und Lehrer im Tierheim in Vorträgen Wissenswertes über die Bedürfnisse und die Haltung von Tieren. Einige

Durch Fundtierverträge mit zahlreichen **Gemeinden** finden Tiere aus einem großen Einzugsgebiet den Weg in die Arche Noah. Dank der umfassenden **Sanierungsmaßnahmen** konnten die Abläufe bei der Versorgung weiter optimiert werden.

Schülerinnen und Schüler absolvieren zudem Praktika im Tierheim, andere führen Aktionen zugunsten der Tierheimtiere durch oder sammeln Spenden. Die Arche Noah ist der Treffpunkt für Tierschutz in der Region, für kleine und große Tierfreunde gleichermaßen. 📧

### 2022 in Kürze

- Führungen von **Schulklassen**
- Monatlicher Aktionsnachmittag **Jugendgruppe Martinsclub**
- **Unterricht** im Rahmen der Tierpflegerausbildung
- **Presseberichte** und Interviews
- **Zukunftstag** für Schüler
- **Fortbildungen** und Schulungen der Mitarbeiter
- Unterricht im Rahmen der **Tierpflegerausbildung**
- **Sanierung** nach Wasserschaden
- **Spendenlauf**
- Spendenaktion **Ukraine-Hilfe** inkl. Fahrt nach Berlin
- diverse **Spendenaktionen** und -übergaben
- **Fackellauf**
- **Wunschbaumaktion** mit drei Fressnapf-Filialen



## Pulsierender Alltag im größten bmt-Tierheim

### Tierheim Köln-Dellbrück

**GSt-Leitung:** Sylvia Bringmann

**Betriebsleitung:** Julie Bordère

Iddelsfelder Hardt, 51069 Köln

Telefon: **0221 / 68 49 26**

E-mail: [tierheim-dellbrueck@gmx.de](mailto:tierheim-dellbrueck@gmx.de)

Webseite: [www.tierheim-koeln-dellbrueck.de](http://www.tierheim-koeln-dellbrueck.de)

IBAN: **DE21 3806 0186 7113 0490 19**

BIC: **GENODE18RS**

### Besonderheiten

- rund 25 Mitarbeiter und 24-Stunden-Betreuung
- größtes bmt-Tierheim
- Öffentlichkeitsarbeit mit Prominenten
- große Fangemeinde in den sozialen Medien
- Vernetzung mit anderen Tierschutzorganisationen, z.B. über das Netzwerk für Tiere Köln
- Engagement im Kindertierschutz mit eigener Tierschutzlehrerin
- Aufnahme von Wildtieren
- Ausbildungsbetrieb

**A**ls größtes Tierheim des bmt ist das Tierheim Köln-Dellbrück weit über die Grenzen der rheinischen Großstadt bekannt. Jährlich finden dort rund 500 Hunde, 400 Katzen, 350 Kleintiere und mehrere hundert Wildtiere eine vorübergehende Unterkunft. Eine 24-stündige Besetzung gewährleistet die optimale Betreuung der Schützlinge in den Vermittlungsräumen und der modernen Krankenstation samt Quarantäne. Das rund 25-köpfige Team stellt nicht nur deren liebevolle Versorgung sicher, sondern macht darüber hinaus mit spektakulären Aktionen auf das Schicksal seiner Bewohner aufmerksam. So steht die Arbeit des Tierheims Köln-Dellbrück regelmäßig im Mittelpunkt der Berichterstattung von Presse und TV-Beiträgen.

### Öffentlichkeitsarbeit

Durch das Engagement in den sozialen Medien kann das Tierheim Köln-Dellbrück auf eine treue Fangemeinde zählen: Alleine bei Facebook nehmen über 75.000 Follower am Tierheimalltag und an Tierschutzthemen teil. Prominente Unterstützung von Schauspielern, Musikern und Influencern verschafft dem bmt-Tierheim bei seinen Belangen zusätzliche Aufmerksamkeit in der Bevölkerung.

Mit kreativen Aktionen wie dem Versteigern gehäkelter Nilpferde bleibt das Tierheim nicht nur bei Tierfreunden im Gespräch,



sondern kann damit auch Spenden für die Tierheimbewohner sammeln. Außerdem ist das Tierheim regelmäßig regional wie überregional in Presse und TV vertreten. Dabei sind neben aufgenommenen Tieren aus Sicherstellungen von schlechten Haltungen in der Tagespresse ein ebensolch gefragtes Thema wie die Vermittlungstiere des Tierheims.

### Junge Tierschützer

Im pulsierenden Alltag des rheinischen Tierheims haben auch junge Tierschützer ihren festen Platz. Der Kindertierschutz Köln, kurz KITi, sensibilisiert Heranwachsende bei Gruppentreffen für die Bedürfnisse der Tiere und ihrer Mitwelt. Spannende Aktionen und Ausflüge zu Gnadenhöfen und Tierhaltungsbetrieben thematisieren altersgerecht und anschaulich gesellschaftliche Probleme im Umgang mit Tieren. Das Tierheim Köln-Dellbrück beschäftigt zudem eine speziell ausgebildete Tierschutzlehrerin, die auf Wunsch kostenlos Kindergärten und Schulen der Umgebung besucht.

Mit seinen jährlich über **1.000 Bewohnern** ist das Tierheim Köln-Dellbrück das größte bmt-Tierheim. Durch sein Engagement bei der **Aufklärungsarbeit** und im Jugendschutz ist das Tierheim weit über die Grenzen NRW bekannt.

Mit seinem umfassenden Engagement ist das Tierheim Köln-Dellbrück eine feste Instanz im Tierschutz im Herzen der Republik. 🐾

### 2022 in Kürze

- zahlreiche **Medienberichte** und Besuche in **TV-Sendungen**
- Aktion für **Tierrettung in der Ukraine** mit Verkauf von Charity-T-Shirts
- **Versteigerung** Häkel-Nilpferde, u.a. an Enie van de Maiklokjes
- **Verkauf gespendeter Teddys** über Facebook
- Start neuer **Homepage**
- Kino-**Preview** des Films „Dog“, Spende der Einnahmen
- Aufnahme von **Tieren Geflüchteter** aus der Ukraine
- **Besuch:** Lili Paul-Roncalli u. Tennisprofi Dominic Thiem
- Spenden über ca. **23.000 Euro** für Schäferhunde
- Aufnahme: **65 Tiere** aus verwahter Wohnung
- **Laternenlauf** mit ca. 400 Teilnehmern
- **Seminar** von Rütter Dogs
- **Adventsmarkt** mit Erlös von 5.200 Euro

© Olli Bolzano; bmt e.V.





## Eine Zuflucht für alle

### Tierheim Bergheim

**Leitung:** Heike Bergmann

Am Kreuzweg 2, 50129 Bergheim

Telefon: **02271 / 48 241 24**

E-Mail: [info@tierheim-bergheim.de](mailto:info@tierheim-bergheim.de)

Webseite: [www.tierheim-bergheim.de](http://www.tierheim-bergheim.de)

IBAN: **DE96 3806 0186 7113 0490 27**

BIC: **GENODE1BRS**

### Besonderheiten

- Pflege von Wildtieren
- Bauernhoftiere wie Gänse, Puten und Ziegen
- modernes, neu errichtetes Katzenhaus
- Anlaufstelle für alle Tierschutzfragen
- 24-Stunden-Betreuung
- zahlreiche Aktionen, teilweise mit prominenter Unterstützung

**D**as Tierheim Bergheim ist im Jahr 2015 zur bmt-Familie gestoßen, als der Verein es nach der Insolvenz des alten Trägervereins übernommen hat. Seitdem versorgt das an die Geschäftsstelle Köln angegliederte Tierheim im Rhein-Erft-Kreis nicht nur durchschnittlich 35 Hunde, 90 Katzen und 120 Kleintiere, sondern auch Enten, Gänse und eine Gruppe Ziegen – die heimlichen Stars bei den Tierheimbesuchern. Antrieb des engagierten Tierheim-Teams ist der ganzheitliche Tierschutzgedanke und der Wille, allen Tieren bedingungslos zu helfen, gleich welcher Art sie angehören. Davon profitieren nicht nur die Bergheimer Bauernhoftiere, die auf dem großen Gelände mit seinen Ausläufen und Ställen ein Leben in Sicherheit führen dürfen. Insbesondere die Kinder unter den Besuchern erhalten so die Möglichkeit, Tieren hautnah zu begegnen. Für ihre Fragen nimmt sich das zwölfköpfige Team ebensoviel Zeit wie für die Beratung der Interessenten und Tierfreunde, die sich hilfeschend mit ihren Fragen an das Tierheim Bergheim wenden.

### Ein Tierheim im Wandel

Nach den Baumaßnahmen der vergangenen Jahre ist das bei der Übernahme einst marode Tierheim nicht mehr wiederzuerkennen. Viele Räumlichkeiten mussten komplett neu errichtet werden. Die Maßnahmen waren zwar zeit- und kostenintensiv,

© bmt e.V.

gaben dem bmt aber die Möglichkeit, Architektur und Einrichtung den Bedürfnissen eines modernen Tierheimbetriebs optimal anzupassen. So wurden beim Bau des 2019 eröffneten Katzenhauses nicht nur die täglichen Abläufe berücksichtigt, sondern auch aktuelle wissenschaftliche Erkenntnisse über das Verhalten von Katzen. Doch auch im Hunde- und Kleintierbereich stehen noch viele Maßnahmen an, um das Tierheim fit zu machen für die Zukunft.

Als einzige Anlaufstelle für Tiere in Not im Rhein-Erft-Kreis, übergeben uns Tierfreunde bereits seit der Übernahme durch den bmt regelmäßig verletzte und verwaiste Wildtiere, die sie in der Natur gefunden haben. Natürlich können auch sie auf die Hilfe der Tierpfleger zählen. So pflegt das Tierheim inzwischen zahlreiche Wildtiere gesund. 🐾

### 2022 in Kürze

- zahlreiche **Berichte in TV, Presse und Radio**
- Start **Bauarbeiten** Katzen- und Hundequarantäne, Abriss Außenwinger
- Charity-Aktion für Tiere in der **Ukraine** mit Verkauf eines eigens designten T-Shirts
- **Dreharbeiten** für „Tiere suchen ein Zuhause“ und „Haustier sucht Herz“
- **Spendenaktionen** mit einem Gesamterlös von über **50.000 Euro**
- Großes Medienecho der **Spendenaktion** für Katze „**Fräulein Firlfanz**“
- **Medienkampagne** „Sorg für Dein Tier vor“
- **Weihnachtsfeier** im Tierheim für alle ehrenamtlichen Helfer



**GESTERN**  
**schockverliebt**

**HEUTE**  
**finanziell überfordert**

3.800€    2.200€    1.400€

**MORGEN**  
**im Tierheim abgeben**

Maja, Jessi und Kurti sind drei von etlichen Tieren, die bei uns abgegeben wurden, weil ihre Besitzer die Tierarztkosten nicht tragen konnten.  
**Lasst Eure Tiere nicht im Stich – sorgt vor!**

**TIERHEIM**  
BERGHEIM  
[WWW.TIERHEIM-BERGHEIM.DE](http://WWW.TIERHEIM-BERGHEIM.DE)

## bmt in Issum

### AG Pferdefreunde und Hundevermittlung Issum

**Leitung:** Dagmar Weist

Drosselweg 15, 47661 Issum

Telefon: **02835 / 44 46 -97**

E-Mail: [bmtnrwev@t-online.de](mailto:bmtnrwev@t-online.de)

Webseite: [www.bmt-issum.de](http://www.bmt-issum.de)

IBAN: **DE49 3545 0000 1115 0020 63**

BIC: **WELADED1MOR**



**D**ie Geschäftsstelle Issum wurde 1957 gegründet. Da der Geschäftsstelle kein eigenes Tierheim angegliedert ist, arbeitet die AG Pferdefreunde und Hundevermittlung mit privaten Pflegestellen und einem Gnadenhof zusammen. In den Pflegestellen kümmern sich engagierte Tierfreunde um die Versorgung der Hunde, bis sie durch die AG wieder in ein neues glückliches Zuhause vermittelt werden können. Durch diese Unterstützung konnten bereits viele Hunde ihr Glück in neuen Familien finden und vergangene Erlebnisse überwinden.

### Leben auf dem Gnadenhof

Großtiere wie Pferde werden im angeschlossenen Gnadenhof artgerecht untergebracht. Der Buffenhof liegt nur wenige Kilometer von der Geschäftsstelle entfernt im nordrhein-westfälischen Geldern. Unter der Leitung von Dagmar

Weist konnten dort in den letzten Jahrzehnten zahlreiche Pferde, Ponys und Esel untergebracht werden. Sie stammen aus Privathaltungen, Reitställen und Zirkusbetrieben und dürfen nun auf dem Gnadenhof endlich ein artgerechtes und würdevolles Leben führen.

Für die nordrhein-westfälische bmt-Vertretung ist es wichtig, verlässliche Paten für ihre Tiere zu finden. Daher veranstaltet die AG Issum einmal jährlich ein Sommerfest auf dem Gnadenhof, bei dem die Besucher sich über das Wohlergehen der Tiere informieren können. Zudem finden informelle Treffen für alle Paten auf dem Pferdehof statt.

2013 wurde die Geschäftsstelle Issum aus organisatorischen Gründen der Geschäftsstelle Nordrhein-Westfalen angegliedert und nennt sich seitdem Arbeitsgemeinschaft Pferdefreunde und Hundevermittlung. 🐾



## Gemeinsam stark in Nordhessen

**B**ereits 1959 gegründet, ist die Wau-Mau-Insel das älteste der zehn bmt-Tierheime. Aber nicht nur deshalb ist das Tierheim in Kassel bis weit über die Stadtgrenzen hinaus bekannt: Mit durchschnittlich 50 bis 100 Katzen, 50 bis 90 Hunden und rund 50 Kleintieren ist die Wau-Mau-Insel auch das größte Tierheim Nordhessens und das zweitgrößte im bmt. Die umfassende und liebevolle Versorgung so vieler Schützlinge ist angesichts des begrenzten Platzangebots des Geländes mitten im Stadtgebiet nur durch ein Höchstmaß an Effizienz möglich. So fanden in den vergangenen Jahren Baumaßnahmen statt, um den zur Verfügung stehenden Raum noch besser nutzen zu können.

### Effiziente Nutzung der Kapazitäten

2020 wurde das neue, zweistöckige Hundehaus eröffnet, das neben den ebenerdig liegenden Hundezimmern samt Ausläufen im Dachgeschoss zusätzlichen Platz für Katzen, Kleintiere und Mitarbeiteräume bietet. Dort konnte auch der Traum von einem eigenen Seminarraum verwirklicht werden. Das komplette Gebäude ist barrierefrei.

### Tiertafel für Menschen und Tiere in Not

Im selben Jahr wurde auch die Tiertafel auf dem Nebengelände eröffnet, die es Tierhaltern, die in eine finanzielle Notlage geraten

sind, ermöglicht, weiterhin für ihre Vierbeiner sorgen zu können. Einmal in der Woche werden dort Futter und Zubehör an Tierhalter ohne oder mit geringem Einkommen ausgegeben. Tierheimleiter Karsten Plücker ist es eine Herzensangelegenheit, auf diesem Wege nicht nur Tieren, sondern auch Menschen in Not helfen zu können.

### Öffentlichkeitsarbeit

Durch die Bedeutung des Tierheims in der Region ist Karsten Plücker ein gefragter Gesprächspartner bei Presse, Radio und TV. Zu aktuellen Themen wie der neuen Gebührenordnung für Tierärzte ebenso wie zu allgemeinen Tierschutzaspekten. So gab Plücker zahlreiche Interviews zur aktuellen Notlage der Tierheime in Deutschland, die vielerorts die Aufgaben von Städten und Gemeinden übernehmen und sich immer größeren Herausforderungen stellen müssen, ohne dafür entsprechende Unterstützung zu erhalten.

### Tierheim Wau-Mau-Insel

**GSt-Leitung:** Petra Hollstein

**Tierheimleitung:** Karsten Plücker

Schenkebier Stanne 20, 34128 Kassel

Telefon: **0561 / 86 15 680**

E-mail: [tierheim@wau-mau-insel.de](mailto:tierheim@wau-mau-insel.de)

Webseite: [www.wau-mau-insel.de](http://www.wau-mau-insel.de)

IBAN: **DE19 5205 0353 0000 0707 00**

BIC: **HELADEF1KAS**

### Besonderheiten

- größtes Tierheim Nordhessens und das zweitgrößte des bmt
- regelmäßig in Presse und TV
- KiTi- und Mediengruppe & Tierschutz-AG für Mädchen
- Tierheimshop in der Hippokratesschule Kassel
- Tiertafel
- Ausbildungsbetrieb und Bufdi-Einsatzstelle
- Anlaufstelle für Wildvögel in Not
- Verwaltung und Finanzierung Tierheim Tierhafen
- Koordination des Auslandstierschutzes in Ungarn/Rumänien



rungen stellen müssen, ohne dafür entsprechende Unterstützung zu erhalten.

Eine dieser Herausforderungen ist der illegale Welpenhandel. Die Zahl der sichergestellten Hunde aus tierschutzwidrigen Zuchten, die das Tierheim aufgenommen hat, nahm vor allem während der Corona-Pandemie ein ungeahntes Ausmaß an. Viele der Tiere befanden sich in besorgniserregendem Zustand. Die emotionale Belastung für die Mitarbeiter war immens, ebenso wie Zeit und Kosten für die Pflege und Behandlung der Tiere.

### Aufklärung und politische Arbeit

Um solche Missstände zu bekämpfen und die Situation der Tiere in unserer Gesellschaft dauerhaft zu verbessern, liegt den Mitarbeitern der Wau-Mau-Insel nicht nur die Versorgung ihrer Schützlinge am Herzen, sondern auch die Aufklärungs- und die politische Arbeit. Regelmäßig sucht das Tierheim den Kontakt zu politisch Verantwortlichen, darüber hinaus beteiligt sich das Team in seiner Freizeit häufig an Demonstrationen und Aktio-

Das älteste bmt-Tierheim ist zugleich die größte **Tierschutzinstanz** in Nordhessen. Die Wau-Mau-Insel beherbergt Tiere in Not und leistet **politische Arbeit**.

nen zum Schutz der Tiere. Am liebsten Seite an Seite mit anderen Tierschutzkollegen aus der Region, mit denen die Wau-Mau-Insel in regem Austausch steht. Einen besonderen Stellenwert nimmt zudem die Sensibilisierung Heranwachsender für den Tierschutzgedanken ein. So setzt sich neben der Tierschutz-AG für Mädchen auch die KiTi- und Mediengruppe im Tierheim in selbst erstellten Filmen mit Tierschutzthemen auseinander. 🐾

### 2022 in Kürze

- Regelmäßige **Beiträge** in TV, Radio und Presse
- Zahlreiche **Interviews** zu Tierschutzthemen, u.a. mit dpa, HR und RTL
- **KiTi- und Mediengruppe** und **Tierschutz-AG**
- Wöchentliche **Tiertafel**
- **Ausbildungsbetrieb**
- Aufnahme von **17 Geflüchteten** aus der Ukraine mit ihren Tieren
- Zahlreiche Hilfsaktionen für die **Ukraine**, u.a. Lieferung von sechs Tonnen Hilfsgütern
- **Adventsbasar**



## Bauernhofidyll im Dreiländereck



### Tierheim Tierhafen

**Leitung:** Antonia Freist  
 Wiesenfeld 4, 34385 Bad Karlshafen  
 Telefon: **05672 / 92 16 39**  
 E-Mail: [tierhafen@bmt-tierschutz.de](mailto:tierhafen@bmt-tierschutz.de)  
 Webseite: [www.tierheim-bad-karlshafen.de](http://www.tierheim-bad-karlshafen.de)

IBAN: **DE41 5205 0353 0002 2217 64**  
 BIC: **HELADEFIKAS**

### Besonderheiten

- Gnadenhof für Bauernhoftiere
- Option zur Unterbringung von Gnadenbrotpferden
- angegliedert an die Wau-Mau-Insel
- umfangreiche Präsenz in den sozialen Medien
- Mitarbeiterschulungen
- Aktionen mit Schulen & Teilnahme am Zukunftstag

**S** einen jüngsten Zuwachs hat der bmt von der Organisation ETN e.V. übernommen, die das Tierheim in Bad Karlshafen nicht länger betreiben wollte. Doch als einziges Tierheim im Landkreis Kassel hätte eine Schließung dieser Einrichtung den Tierschutz in Nordhessen stark beeinträchtigt.

So übernahm der bmt 2016 das ländlich gelegene Tierheim auf dem 43.000 m<sup>2</sup> großen Areal. Das Gelände wurde inzwischen sogar um 25.000 m<sup>2</sup> erweitert, um dort künftig zusätzlich mehrere Pferde versorgen zu können. Die dazu nötigen Bauarbeiten wurden 2021 begonnen und 2022 abgeschlossen.

### Ein Heim für Bauernhoftiere

Das Tierheim lässt Besucher sofort an ein Bauernhofidyll denken. Schließlich leben hier nicht nur Hunde und Katzen, sondern auch Bauernhoftiere wie Schafe und Ziegen. Sie werden anders als die Heimtiere nicht vermittelt, sondern dürfen im Tierhafen ihren Lebensabend verbringen. So auch die Schweine, die 2016 vom Elisabethenhof in den Tierhafen umzogen und dort den umgebauten und erweiterten Schweinestall mit seinem großzügigen Auslauf bezogen.

Besonders beliebt sind die Großtiere des Tierhafens bei den Kindern der umliegenden Schulen, die ihnen regelmäßig Besuche abstatten. Das Tierheim nimmt im Rahmen des Kinder- und

© bmt e.V.

Jugendtierschutzes jedes Jahr am Zukunftstag teil und gibt jungen Menschen die Möglichkeit, durch ein Schulpraktikum hinter die Kulissen des Tierschutzalltags zu blicken. Außerdem ist es Einsatzstelle für den Bundesfreiwilligendienst.

### Jede Menge Platz

Der Tierhafen ist das flächenmäßig größte bmt-Tierheim. Dort können bis zu 120 Hunde, 70 Katzen und 30 Kleintiere untergebracht werden. Auf dem Gelände befinden sich zwei Hundehäuser mit zahlreichen großen Hundeausläufen, eine Tierarztpraxis plus Quarantänestationen für Katzen und Hunde, ein Katzen- und Kleintierhaus mit Außengehegen und eine Werkstatt. Neben Sozialräumen für die Mitarbeiter besitzt der Tierhafen auch eigene Gästeapartments.

### Freude am Tierschutz

Das junge Team unter Leiterin Antonia Freist kümmert sich liebevoll um die Bewohner des Tierhafens. Besucher bemerken sofort den besonderen Charme dieses Ortes, an dem die Mitarbeiter mit ihrer offenen Art Freude am Tierschutz vermitteln.

Ein sicherer **Hafen**: Auf dem großen Gelände beherbergt der Tierhafen Heim- und **Bauernhoftiere** und wird künftig auch Gnadenbrotpferde versorgen.

Diese findet sich auch in der Öffentlichkeitsarbeit und in all den kreativen Aktionen wieder, mit denen das Tierhafen-Team auf seine Bewohner aufmerksam macht. Zum Beispiel das Weihnachtswichteln für Hunde, Katzen und Kaninchen, das nicht nur bei den Tierheimtieren auf große Begeisterung stößt. Um junge Menschen für den Schutz der Tiere zu begeistern, setzt der Tierhafen auf eine weit gefächerte Präsenz in den sozialen Medien. So ist das bmt-Tierheim nicht nur auf Facebook, sondern auch auf Instagram und TikTok aktiv, wo zum Beispiel Live-Streams stattfinden. 🐾

### 2022 in Kürze

- **Auftritte mit Vermittlungstieren** im TV
- **Neubau** der Katzenschlaufläufe
- Verkaufsstart von eigenen Tierheim-Fanartikeln
- Richtfest **Pferdestall**
- zahlreiche **Spendenaktionen**
- erstes TikTok -Video mit über einer Million Aufrufe
- **Wichtelaktion** für Tierheimtiere
- **Wunschbäume** im Einzelhandel
- Charity-Foto-Shooting
- Spendenaktion von **Bloggerin Nadi On The Rocks**



## Anlaufstelle für artgerechte Tierhaltung

### Tierheim Elisabethenhof

**GSt-Leitung:** Andrea Kelterborn

**Bereichsleitung:**

Nina Pfannkoch, Lea Matern, Björn Wagenbach

Siedlerstraße 2, 61203 Reichelsheim

Telefon: **06035 / 9611-0**

E-Mail: [th-elisabethenhof@bmt-tierschutz.de](mailto:th-elisabethenhof@bmt-tierschutz.de)

Webseite: [www.tierheim-elisabethenhof.de](http://www.tierheim-elisabethenhof.de)

IBAN: **DE10 5005 0201 0000 0059 75**

BIC : **HELADEF1822**

### Besonderheiten

- Fortbildungen und Seminare mit namhaften Dozenten
- KiTi-Jugendgruppe
- Verleihung des Ehepaar Quade Stiftungspreises für junge Tierschützer in Hessen
- Ausbildungsbetrieb
- Informationszentrum mit umfassender Beratung

**F**ür rund 20.000 Hunde, Katzen und Kleintiere war der Elisabethenhof nun schon die Startrampe in ein neues Leben. In den über 30 Jahren seit seiner Gründung bietet das Tierheim im Wetterau-Kreis Tieren in Not ein Zuhause. Bereits 1986 hat der bmt das ehemalige Bauernhofgelände erworben und noch während der bis 1989 dauernden Umbauten nahm die Geschäftsstelle ihre Arbeit auf. In den der 90er Jahren machte sich der Elisabethenhof mit seinem Engagement für Versuchs- und sogenannte Nutztiere einen Namen, beschäftigte Hessens erste Tierschutzlehrerin und erhielt 1995 für seine Vorbildfunktion den Umweltschutzpreis der Stadt Reichelsheim.

### Beratung in Haltungsfragen

Heute ist das Tierheim Anlaufstelle für Mensch und Tier. So nimmt neben der Versorgung der Hunde, Katzen und Kleintiere die Beratung einen großen Stellenwert ein. Hier werden nicht nur Interessenten über die Bedürfnisse ihres neuen Mitbewohners aufgeklärt. Alle Tierfreunde sind im Elisabethenhof mit ihren Fragen und Anliegen willkommen. Insbesondere, wenn es um die artgerechte Haltung der Heimtiere geht. Für das Tierheim-Team mindestens ebenso wichtig wie das Vermitteln von Informationen im Gespräch: das Einnehmen einer Vorbildfunktion durch Vorleben des liebevollen wie sachkundigen Umgangs mit Tieren. So ist der komplett modernisierte Kleintierbereich nicht nur ein Highlight für die Bewohner, sondern zeigt künftigen Adoptanten auch anschaulich, worauf sie bei einer artgerechten Haltung dieser anspruchsvollen Zeitgenossen achten müssen.



### Schulungszentrum

Als Informationszentrum bietet das bmt-Tierheim bereits seit 2014 ein umfangreiches Schulungsangebot mit Seminaren und Vorträgen namhafter Dozenten an. Inhalte der Schulungen sind Themen wie Krankheiten, Ernährung, Verhalten und die Beschäftigung mit den Vierbeinern; sie stehen allen Wissbegierigen gegen eine geringe Gebühr offen. Während der Pandemie fanden zahlreiche Veranstaltungen online als Webinare statt, was auch 2022 großen Zuspruch fand. Die Tierpfleger nehmen ebenfalls an den Fortbildungen teil, um stets auf dem Laufenden über neue Entwicklungen und aktuelle wissenschaftliche Erkenntnisse zu sein.

### Wir bilden aus

Regelmäßig bildet der Elisabethenhof Tierpfleger im Bereich „Heim- und Pension“ aus. Als einzige Lehrbeauftragte in Hessen und den angrenzenden Landkreisen unterrichtet eine Mitarbeiterin des Tierheims seit 2013 im Bereich der Hundeeziehung an der Paul-Ehrlich-Schule in Frankfurt am Main. Im Elisabethenhof findet seit dem Jahr 2014 der praktische Unterricht der Auszubildenden statt.

Ob Hund, Katze oder Kleintier: Jeder Vierbeiner besitzt andere Bedürfnisse. Der Elisabethenhof hat sich der **Aufklärung** von Tierfreunden verschrieben und bietet zahlreiche **Fortbildungen** an.

### Förderung junger Tierschützer

Die Förderung junger Tierschützer liegt dem bmt-Tierheim besonders am Herzen. Diese setzen sich monatlich in der Kinder- und Jugendtierschutzgruppe altersgerecht mit Tierschutzthemen auseinander. Außerdem finden regelmäßig Besuche von Schulklassen statt.

Um junge Tierschützer zu fördern, übernimmt das Tierheim im Namen der Ehepaar Quade Stiftung die Ausschreibung und Vergabe des Tierschutzpreises für hessische Kinder und Jugendliche. Dieser honoriert besondere Leistungen junger Menschen für den Tierschutz. 🐾

### 2022 in Kürze

- **Osterprogramm** für Kinder inklusive dem Projekt **Kleintierführerschein**
- **Webinar** mit Katzen-Expertin und Verhaltenstherapeutin Carmen Schell
- **Tiervermittlung im TV**
- **TV-Beiträge**
- **Laternenlauf** mit Hunden im Tierheim
- **Weihnachtsflohmarkt**
- Vergabe des **Ehepaar Quade Stiftungspreises** für hessische Kinder und Jugendliche



## Das Zentrum für Tierschutz im bmt

### Tierschutzzentrum Pfullingen

**GSt-Leitung:** Dr. Uwe Wagner

**Tierheimleitung:** Anja Zeller

Gönninger Straße 201, 72793 Pfullingen

GSt: Telefon: **07121 / 82 01 70**

E-Mail: [tierschutzzentrum@bmt-tierschutz.de](mailto:tierschutzzentrum@bmt-tierschutz.de)

Webseite: [www.bmt-tierschutzzentrum.de](http://www.bmt-tierschutzzentrum.de)

IBAN: **DE31 6405 0000 0000 7578 89**

BIC : **SOLADES1REU**

### Besonderheiten

- Exotenstation
- Teilnahme am Ferienprogramm der Stadt Pfullingen
- Katzenpension
- Tiertafel
- das spektakuläre Gelände beherbergt heimische Tierarten und ein Bienenhaus
- Tierschutzzentrum als Begegnungsstätte, z.B. für Seniorengruppen, Inklusionstreffen
- Tierheim-Café
- Ausbildungsbetrieb
- enge Zusammenarbeit mit den Partnertierheimen in Ungarn und Rumänien

**M**it seiner einzigartigen Bauweise ist das Erdhügel-tierheim in Pfullingen wohl eine der spektakulärsten Tierschutzeinrichtungen in ganz Deutschland. Nicht nur das: Als Begegnungsstätte und Treffpunkt ist die Einrichtung in Baden-Württemberg viel mehr als nur ein Tierheim, sie ist das Zentrum für Tierschutz des bmt.

### Ein besonderer Ort

Als der bmt das Gelände von einer ehemaligen Landschaftsgärtnerei übernommen hat, waren zahlreiche Umbauten nötig, um das einmalige Bauwerk an die Anforderungen eines Tierheims anzupassen. So wurden die Garagen des Gärtnerfuhrparks zu einem großzügigen und hellen Hundebereich umgestaltet, die ehemaligen Büros zu freundlichen Katzenräumen samt Ausläufen umgebaut und aus den Mitarbeiterduschen wurde schließlich ein moderner Tierarztbereich. Bis im Jahr 2005 schließlich ein ganz besonderer Ort eröffnet werden konnte, der Mitarbeiter und Besucher jeden Tag aufs Neue in seinen Bann zieht.

### Begegnung und Austausch über Grenzen hinweg

Das Tierschutzzentrum ist Dreh- und Angelpunkt für den Tierschutz in der Region und weit darüber hinaus bekannt. Hier finden nicht nur in Not geratene Tiere eine Zuflucht. Auch der offene Dialog mit Besuchern und die Beratung von Tierfreunden in Haltungs- und Tierschutzfragen stellt einen wichtigen Aspekt des bmt-Teams in Pfullingen dar. Offene Nachmittage und das Tierheim-Café fördern die Begegnung und den Austausch der Menschen in der Region. So stehen Seniorentreffen ebenso auf dem Programm wie Inklusionstreffen. Das weitläufige Gelände beherbergt zahlreiche heimische Tierarten und seit kurzem sogar ein Bienenhaus, das Besuchern die Lebensweise und Bedürfnisse der spannenden Insekten nahebringt.

Als Begegnungsstätte finden im besonderen Ambiente des Tierschutzzentrums regelmäßig Schulungen und Veranstal-

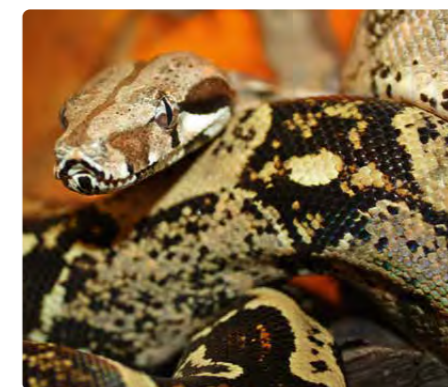
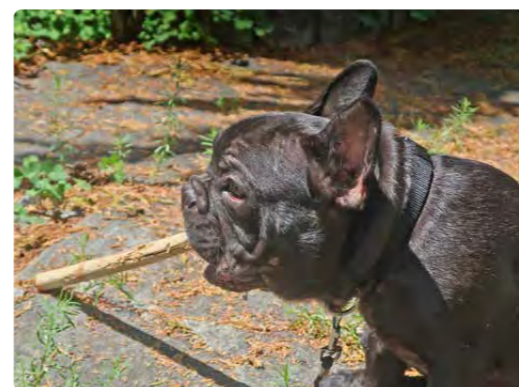

tungen statt. Dort war auch Schauspiellegende Pierre Brice – als treuer Unterstützer des Engagements des bmt für rumänische Straßenhunde – vor seinem Tod mehrfach zu Gast. Das Tierschutzzentrum nimmt jedes Jahr zahlreiche Hunde aus den Projekten des bmt-Auslandstierschutzes auf. So lässt es sich auch Geschäftsstellenleiter Dr. Uwe Wagner als praktizierender Tierarzt nicht nehmen, bei Kastrationsprojekten in Ungarn und Rumänien eigenhändig mitzuhelfen.

### Exotische Gäste

Als einziges bmt-Tierheim betreibt das Tierschutzzentrum eine eigene Station für Exoten. Dort werden neben den rund 40 Hunden, 40 Katzen und 50 Kleintieren auch Schlangen, Echsen, Schildkröten, Papageien und andere exotische Tiere versorgt, die häufig von überforderten Haltern abgegeben werden.

Neben der aufwendigen fachgerechten Versorgung der anspruchsvollen Zeitgenossen stellt die Vermittlung in erfahrene und verantwortungsvolle Hände eine Herausforderung für die Mitarbeiter des Tierheims dar. Das Zentrum beherbergt außerdem eine eigene Katzenpension und eine Hundewiese,

Nicht nur optisch ist das **Erdhügel-tierheim** eine ganz besondere Tierschutzeinrichtung. Die **Begegnungsstätte** beherbergt unter anderem eine Exotenstation, eine Katzenpension und ein Bienenhaus.

die Hundefreunde mieten können. Im eigenen Online-Shop können Freunde des Tierschutzzentrums dessen Arbeit mit dem Kauf von Fan-Artikeln unterstützen.

### Ferienprogramm

Als feste Anlaufstelle in der Region zählt das Tierschutzzentrum auch junge Tierfreunde zu seinen Gästen. Jedes Jahr nimmt die Einrichtung am Ferienprogramm der Stadt Pfullingen teil und erlaubt Kindern und Jugendlichen so einen Einblick in die spannende Welt der Tiere und die Tierschutzarbeit vor Ort. 🐾

### 2022 in Kürze

- **Tiertafel im Tierschutzzentrum**
- monatl. **Tierheim-Café** mit Flohmarkt
- **Berichte** in Presse und TV
- Teilnahme am **Ferienprogramm** der Stadt Pfullingen
- Führungen von **Schulklassen**
- **Hundetrainerprüfungen**





## Gnadenhof für Katzen



### Katzenhaus Lutttal

**Leitung:** Monika Boßmann

Lutttal 79, 37075 Göttingen

Telefon: **0551 / 22 832**

E-Mail: [info@katzenhaus-lutttal.de](mailto:info@katzenhaus-lutttal.de)

Webseite: [www.katzenhaus-lutttal.de](http://www.katzenhaus-lutttal.de)

IBAN: **DE84 5209 0000 0000 1225 05**

BIC: **GENODE51K51**

### Besonderheiten

- Gnadenhof für Katzen
- Aufnahme von meist scheuen Fundkatzen
- eigene Station mit Außengehege für Leukose-positive Katzen
- hohe Tierarztkosten durch schlechten Gesundheitszustand der Notfälle
- Aufzucht von Jungkatzen

**D**as Katzenhaus nahe Göttingen wurde bereits vor über 40 Jahren vom bmt übernommen. Bei seinem Bezug bot das denkmalgeschützte Forsthaus Raum für rund 30 Katzen. Nach Umbaumaßnahmen konnte das Tierheim schließlich bis zu 60 Tiere versorgen. 2016 wurde der Tierheimbetrieb des Katzenhauses Lutttal in eine ganz besondere Einrichtung umgewandelt: einen Gnadenhof für Katzen. Seitdem beherbergt das Katzenhaus Samtpfoten, die nur geringe Chancen auf eine Vermittlung haben.

### Ein Gnadenhof für scheue Katzen

Viele der Bewohner sind als ehemals herrenlose Katzen nicht oder kaum an den Menschen gewöhnt. Für die scheuen Tiere würde der Alltag in einem klassischen Tierheim großen Stress bedeuten. Das Katzenhaus bietet ihnen einen Ort, an dem sie ein entspanntes Leben führen und ihren Bewegungsdrang ausleben können. Schon 1979 wurde ein ein 450m<sup>2</sup> großes Freigehege gebaut, das direkt vom Katzenraum ganzjährig begehbar ist. Das komplett umzäunte Gelände bietet die unterschiedlichsten Kletter- und Beschäftigungsmöglichkeiten, damit die Katzen ihr natürliches Verhalten ausleben können.

Ende 2016 wurde ein Teil des Freilaufs abgetrennt und zu einem Areal für die zahlreichen Leukose-positiven Katzen in den bmt-Tierheimen umgebaut. Diese mussten aus Ansteckungsgefahr zuvor in reinen Innenräumen separiert werden, was gerade für scheue Katzen sehr belastend ist.

### Aufzucht von Jungkatzen

Das Engagement des Katzenhauses für all die herrenlosen Katzen in der Region hat sich längst herumgesprochen. So werden nicht nur alte und kranke Katzen dorthin gebracht. Jedes Jahr übergeben aufmerksame Tierfreunde aufgefundene Jungkatzen in die erfahrenen Hände von Leiterin Monika Boßmann. Mit viel Hingabe widmet sich die Katzenexpertin der Aufzucht und Pflege der Kitten, bis sie alt genug zur Vermittlung sind.

### Unterstützung

Besonders kostenintensiv ist allein die tiermedizinische Versorgung der Katzen, die fast immer in schlechtem Gesundheitszustand ins Katzenhaus kommen und häufig eine teure Behandlung benötigen. Das Katzenhaus erhält keinerlei Zuschüsse von der Stadt Göttingen oder den Umlandgemeinden. So bleibt das Katzenhaus auf die Großzügigkeit seiner Förderer angewiesen. Genauso wichtig wie die finanzielle Hilfe ist die Bereitschaft der Menschen, Tieren ein neues Zuhause zu schenken, insbesondere scheuen Katzen. 🐾



## Hilfe für Menschen in Not

Nicht nur heimatlose Tiere können auf die Unterstützung des bmt zählen. Mit sozialen Projekten steht der Verein auch den Menschen zur Seite, die nicht selbst für ihre Haustiere sorgen können. In schweren Zeiten stellt das eigene Haustier häufig den einzigen Halt dar. Es aus finanziellen Gründen abgeben zu müssen, würde für Mensch und Tier gleichermaßen einen Schicksalsschlag bedeuten. So engagiert sich der Verein mit Tiertafeln, Sozialsprechstunden und sozialen Projekten für Tierhalter in Not.

### Tiertafeln in den bmt-Tierheimen

**Tierheim Hage:** am zweiten Dienstag im Monat

**Tierheim Wau-Mau-Insel:** immer mittwochs und samstags im Wechsel

**Tierschutzzentrum Pfullingen:** am letzten Montag im Monat

### Soziales Engagement

**Geschäftsstelle Berlin:** Unterstützung der Berliner Tiertafel durch Spenden

**Franziskus Tierheim:** Unterstützung der Hamburger Tiertafel durch Spenden und des Projekts Tierarzt für Obdachlose

**Tierheim Hage:** Sozialsprechstunde für Bedürftige

**Tierheim Wau-Mau-Insel:** tierärztliche Sozialsprechstunde

Wenn Sie ebenfalls helfen möchten, wenden Sie sich an die Geschäftsstelle in Ihrer Nähe. Dort werden immer Spenden und ehrenamtliche Helfer für die Tiertafeln und andere soziale Projekte gesucht.

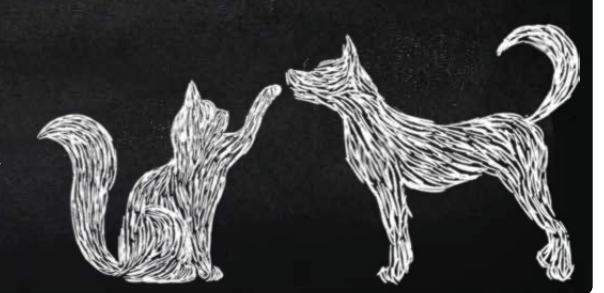

© bmt e.V.; Janine (Instagram/Facebook: tierisch\_fokussiert); expixel/Shutterstock.com; Marinka Alisen/Shutterstock.com; Morele4/Shutterstock.com



## Politisches Engagement in der Hauptstadt

### Geschäftsstelle Berlin

**Leitung:** Rolf Kohnen  
Schulzendorfer Str. 87, 13467 Berlin  
Telefon: **0176 / 20 99 88 30**  
E-Mail: [gst-berlin@bmt-tierschutz.de](mailto:gst-berlin@bmt-tierschutz.de)  
Webseite: [www.tierschutz-bmt-berlin.de](http://www.tierschutz-bmt-berlin.de)

IBAN: **DE85 3702 0500 0001 7996 01**  
BIC: **BFSWDE33XXX**

### 2022 in Kürze

- Regelmäßige **Sitzungen** zu Tierschutzthemen auf Landes- und Bezirksebene
- AGs und **Veranstaltungen**
- **Tierschutzforum** der Berliner Tierschutzbeauftragten
- Aktive Gestaltung des Bündnisses **Berlin gegen Tierversuche**
- Zusammenarbeit mit **Kooperationspartnern**
- bmt-Vorsitz im Berliner **Tierschutzbeirat**
- **Tierschutzanzeigen** bei Veterinärämtern
- Aktives Mitwirken beim Aufdecken von Missständen
- Engagement für **Wildtiere** in der Großstadt

**D**ie bmt-Geschäftsstelle in der Hauptstadt besitzt kein eigenes Tierheim, sondern widmet sich voll und ganz der Aufklärungs- und der politischen Arbeit. Dabei ist das Berliner bmt-Büro eng mit anderen Tierschutzvereinen vor Ort vernetzt, um sich gemeinsam für den Schutz der Tiere stark zu machen und ihnen eine lautstarke Stimme zu verleihen.

### Politische Arbeit

Dazu nutzt die bmt-Niederlassung alle zur Verfügung stehenden Mittel: Pressemitteilungen, offene Briefe, Demonstrationen und Infostände, und natürlich die Arbeit im Berliner Tierschutzforum und dem Tierschutzbeirat. Als höchstes beratendes Gremium im Tierschutz berät der Tierschutzbeirat Berlin seit 2018 den Senat und spricht Empfehlungen aus. Der bmt hat den Vorsitz inne und konnte in den vergangenen Jahren bereits zahlreiche Tierschutzanliegen vorbringen.

### Berlin gegen Tierversuche

Die bmt-Geschäftsstelle Berlin engagiert sich außerdem im seit 2017 bestehenden Bündnis „Berlin gegen Tierversuche“. Das gemeinsame Ziel der Bündnispartner: ein Ende der Tierversuche. Noch immer werden in der Bundeshauptstadt zahlreiche Tiere in Versuchslaboren verbraucht, 2020 waren es über 145.000. Das Bündnis fordert die politischen Verantwortlichen auf, diese grausame

Praxis zu beenden und endlich auf tierfreie Alternativen zu setzen.

Darüber hinaus macht sich der bmt in Berlin für eine große Bandbreite an Tierschutzthemen stark und sucht auch hier den Kontakt mit politischen Entscheidungsträgern. So kämpft die Hauptstadtgeschäftsstelle für ein Verbot von Pferdekutschen und der Wildtierhaltung im Zirkus und setzt sich gegen den Handel mit exotischen Tieren auf Börsen ein. Der bmt unterstützt engagierte Tierschützer vor Ort, pflegt die Zusammenarbeit mit Kooperationspartnern und fördert die Arbeit der Berliner Tiertafel e.V. mit Spenden.

### Patentiere auf dem Gnadenhof

Auch ohne eigenes Tierheim leistet der Berliner bmt praktischen Tierschutz. In Zusammenarbeit mit Wildtierexperten setzt sich die Geschäftsstelle für in Not geratene Wildtiere in der Großstadt ein, zum Beispiel Eichhörnchen und Tauben. Außerdem gehören zwei Großtiere zur bmt-Familie der Hauptstadt.

Die Ponys sind auf einem niedersächsischen Gnadenhof untergebracht, wo sie vom bmt finanziert ihren Lebensabend verbringen. 2020 hat die Geschäftsstelle ihre Geschichte in einem Kinderheft veröffentlicht. „Lilly und Stoppelchen“ sensibilisiert junge Tierfreunde mit bunten Illustrationen altersgerecht für das Schicksal der Ponys in Ponyreitbetrieben auf der Kirmes. 🐾

## Tierschutz-Tradition in Bayern



### Tierschutzhof Ering GSt Bayern

**Leitung:** Beate Sigl  
Kühstein 4, 94140 Ering  
Telefon: **08573 / 96 96 266**  
E-Mail: [beate.sigl@bmt-tierschutz.de](mailto:beate.sigl@bmt-tierschutz.de)  
Webseite: [www.bmt-tierschutzhof.de](http://www.bmt-tierschutzhof.de)

IBAN: **DE 58 7406 1813 0005 3470 76**  
BIC: **GENODEF1PFK**

### 2022 in Kürze

- **Fertigstellung** vieler Baumaßnahmen
- Erstbezug des **Katzenhauses**
- Start der neuen **Webseite**
- Teilnahme an Messe **VeggieWorld**
- Round-Table zu **Stadttauben** München
- Zusammenarbeit mit **Bündnis** BBT



© Sven Füssel, bmt e.V.

**M**it dem Tierschutzhof Ering betreibt der bmt e.V. einen eigenen Gnadenhof in Niederbayern.

Nach dem Kauf im Jahr 2021 bestimmten zunächst die umfangreichen Baumaßnahmen den Alltag des Tierschutzhofs. Um die Gnadenbrottiere bestmöglich unterbringen zu können und dabei einen zweckmäßigen Versorgungsalltag zu ermöglichen, mussten viele Gebäude auf dem Hof erneuert und instandgesetzt werden, wobei der Fokus auf dem nachhaltigen Umbau der Bestandsgebäude lag. So konnten die Ställe für die Pferde, Ziegen und Schafe trotz coronabedingtem Handwerkermangel und entsprechend langen Materiallieferzeiten fertiggestellt werden. Auch die Weiden sind mit neuer Umzäunung und einer fertiggestellten Hütte ausgestattet worden. Das Katzenhaus wurde nach Abschluss der dortigen Bauarbeiten inzwischen von den ersten Bewohnern bezogen.

### Erstbezug für Großtiere

Im Jahr 2023 konnten auch schon die ersten Bauernhoftiere einziehen, um auf dem Tierschutzhof ihren Lebensabend zu verbringen. Nach dem Bezug durch Hüh-



ner, Ziegen, Pferde und einen Esel bietet der Hof Platz für zahlreiche weitere Tiere in Not, die dort voraussichtlich in Kürze aufgenommen werden. Aktuell laufen noch die Bauarbeiten an einem Seminarraum sowie zwei Wohneinheiten, die das Angebot des Tierschutzhofs komplettieren sollen. Die Eröffnung ist für 2024 geplant. 🐾







Arbeitsplatz Tierschutz

# Willkommen im Team

Arbeiten im Tierschutz: Sie möchten Ihre Leidenschaft zum Beruf machen? Dann bewerben Sie sich! Wir sind immer auf der Suche nach engagierten Menschen, die unser Team verstärken.

**D**er bmt hat viele Gesichter. Eines haben sie alle gemein: Das strahlende Lächeln, wenn einem Tier in Not geholfen werden konnte. Sei es durch die Vermittlung in eine neue Familie, eine erfolgreiche Operation oder wenn ein ängstliches Tier nach langen Bemühungen endlich Vertrauen fasst. Sie träumen ebenfalls davon, dieses Gefühl zu erleben und Ihre Leidenschaft zum Beruf zu machen? Dann werden Sie Teil des bmt-Teams und bewerben Sie sich. Der Verein sucht regelmäßig neue Mitarbeiter, die unsere Arbeit mit ihrem Engagement bereichern. Ob Tierpflege, Tierheimleitung, wissenschaftliche Mitarbeit oder Geländepflege: Die Möglichkeiten, sich im spannenden Arbeitsumfeld Tierschutz einzubringen, sind zahlreich.

## Mehr als nur Tierliebe

Doch Tierliebe allein reicht für diesen besonderen Arbeitsplatz nicht aus. Im Tierheim gleicht kein Arbeitstag dem anderen, Alltagsstrotz existiert nicht. Wer morgens zur Arbeit geht, weiß nicht, was der Tag alles bereit hält. Diese Abwechslung macht die Arbeit im Tierschutz zu etwas ganz Besonderem, verlangt jedoch ein hohes Maß an Flexibilität vom gesamten Team. Neben einem Führerschein wird deshalb die Bereitschaft, an Wochenenden und Feiertagen zu arbeiten, von Bewerbern vorausgesetzt. Schließlich müssen die Tiere jeden Tag versorgt werden; auch dann, wenn abends noch überraschend ein Notfall eintrifft.

Außerdem müssen Bewerber in der Lage sein, mit bewegenden Ereignissen umzugehen und in emotional fordernden Situationen einen kühlen Kopf zu bewahren. Denn neben freudigen Ereignissen



Neben der **täglichen Grundversorgung** gehören auch die **individuelle Betreuung** der Tiere und der **Kontakt zu Interessenten** und Adoptanten zu den Aufgaben in der Tierpflege.

hält die Arbeit im Tierschutz auch traurige und tragische Momente bereit, in denen ein schnelles Handeln unumgänglich ist. Darüber hinaus sind Zuverlässigkeit und eigenverantwortliches Arbeiten ebenso Voraussetzung wie ein freundliches Auftreten.

## Ein einmaliges Arbeitsumfeld

Der bmt freut sich über Ihre Initiativebewerbung für die zahlreichen Standorte des Vereins. Mit welchen individuellen Fähigkeiten Sie sich auch in unsere Tierschutzarbeit einbringen wollen: Sie erwartet ein einmaliges Arbeitsumfeld voller interessanter Tätigkeiten. Die flachen Hierarchien geben Mitarbeitern die Möglichkeit, eigenverantwortlich Entscheidungen zu treffen und den Verein durch ihr Engagement maßgeblich zu prägen. Zum Beispiel durch einen Sitz im Beirat, der den Vorstand berät und kontrolliert. Oder mit der Planung

und Durchführung eigener Projekte, die im bmt immer willkommen sind.

Neben Aufstiegsmöglichkeiten bietet der Verein all seinen Angestellten eine Rentendirektversicherung. Und das wundervolle Gefühl, mit seiner Arbeit einen wertvollen Beitrag zum Wohl der Tiere geleistet zu haben.

## Bewerben Sie sich!

Erfahrungen mit der Arbeit mit Tieren sind von Vorteil, jedoch keine Voraussetzung. Auch Quereinsteiger und junge Tierschützer sind willkommen, ebenso Bewerber im Rahmen des Bundesfreiwilligendienstes. Viele der Tierheime bilden außerdem regelmäßig zum Tierpfleger aus.

Sie leben Tierschutz? Dann bewerben Sie sich jetzt! Entweder direkt beim Tierheim in Ihrer Nähe oder über unsere Webseite [bmt-tierschutz.bmtev.de/ueber\\_uns\\_jobs.php](http://bmt-tierschutz.bmtev.de/ueber_uns_jobs.php)



Paten für Tiere in Not

# Patenschaften

Die Gnadentiere des bmt suchen Paten, die den Verein bei der Versorgung finanziell unterstützen. Auch Hunde und Katzen finden nicht immer sofort ein neues Zuhause und sind auf Patenschaften angewiesen. Ihnen allen schenken Paten eine sichere Zukunft.



Esel Fridolin wartet auf dem bmt-Tierschutzhof Ering auf Paten.

**Ein ganz besonderes Geschenk**  
 Sie möchten einem Menschen eine Freude bereiten? Mit einer **Tierpatenschaft** beschenken Sie zugleich einen Tierfreund und ein Tier in Not.

© Fotos: bmt e.V.

**W**enn Schneewittchen in der Sonne auf der Wiese grast, ist kaum zu ahnen, welches Schicksal das Pony bereits hinter sich hat. In einem Zirkus führte Schneewittchen ein ebenso monotones wie würdeloses Leben. Sie drehte als Reitpony für Besucher unzählige Runden, Tag für Tag. Als Einnahmequelle musste sie bedingungslos funktionieren, sonst drohte Gewaltanwendung. Bis sich das Schicksal schließlich in den neunziger Jahren wendete und das Pony aus dieser artwidrigen Haltung gerettet wurde. Seitdem lebt es auf einem Gnadenhof und ist heute kaum wiederzuerkennen.

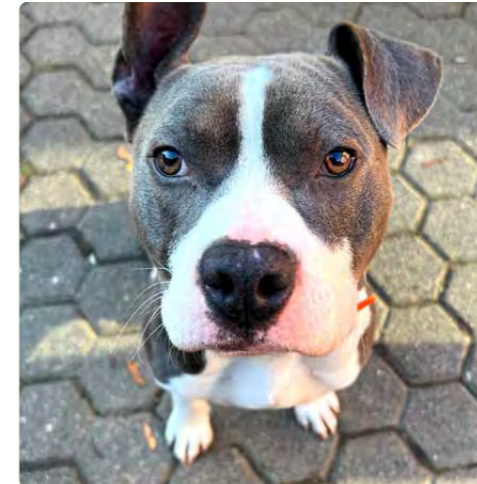

### Leben in Würde

Schneewittchen ist eins der Patentiere der Geschäftsstelle Berlin. Neben dem Hauptstadtbüro finanzieren auch andere Geschäftsstellen wie der bmt Hamburg und die AG Issum die Unterbringung von Großtieren aus schlechter Haltung auf ausgewählten Gnadenhöfen. Meist sind es Pferde und Esel, die so ein artgerechtes Leben führen dürfen und sich von den Strapazen ihres artwidrigen Arbeitslebens erholen können. Auf den Höfen werden sie fachkundig versorgt und leben gemeinsam mit Artgenossen in gepflegten Stallungen mit großzügigen Weideflächen. Für Unterbringung, Versorgung, Futter und Tierarztkosten kommt der bmt auf.



Ob Hund, Katze oder Bauernhoftier: Patenschaften schenken Geborgenheit und Sicherheit.

### Tierpatenschaften

Dabei wird der Verein von Tierpaten unterstützt, die mit einer regelmäßigen Spende einen Teil der Unkosten decken. Eine Patenschaft hilft dem bmt somit, langfristig für seine Schützlinge sorgen zu können. Sie bietet außerdem Tierfreunden, die aufgrund ihrer Lebensumstände kein eigenes Tier halten können, die wundervolle Möglichkeit, trotzdem für ein Lebewesen in Not zu sorgen und an dessen Entwicklung teilzuhaben. Denn der bmt hält seine Tierpaten regelmäßig auf dem Laufenden und organisiert Fahrten zu den Gnadenhöfen, bei denen sich die Paten vom Wohlergehen der Tiere überzeugen können.

### Bauernhoftiere im bmt

Ihr Herz schlägt für Schweine, Schafe oder Ziegen? Dann schauen Sie doch mal im bmt-Tierheim Tierhafen vorbei. Das

weitläufige Gelände des jüngsten bmt-Tierheims beherbergt zahlreiche Bauernhoftiere aus ehemals schlechter Haltung. Sie verbringen in den artgerechten Ställen samt großer Ausläufe ihren wohlverdienten Lebensabend. Auch sie suchen Paten, die ihre Haltung finanziell unterstützen. Künftig können dort außerdem Pferde untergebracht werden.

Ein besonderes Projekt für Großtiere in Not entsteht gerade in der Nähe von Passau: Der bmt arbeitet seit 2021 am Aufbau eines Tierschutzhofs im niederbayrischen Ering. In den großen Stallungen erhalten Pferde und andere vierbeinige Bewohner ein Zuhause auf Lebenszeit. Dies erlaubt eine effizientere und kostengünstigere Unterbringung als auf externen Gnadenhöfen und bietet zudem Platz für weitere Tiere in Not. Die Bauarbeiten für das Großprojekt sind bereits weit fortgeschritten und 2023 die ersten Bewohner eingezogen. Die Eröffnung ist für 2024 geplant.

### Paten für Tierheimbewohner

Auch die Heimtiere im bmt freuen sich über Paten. Etwa die feline Freigeister im Katzenhaus Luttertal und dem Tierheim Hage. Einige von ihnen sind als ehemals wildlebende Katzen Menschen gegenüber so skeptisch, dass sie nur geringe Chancen auf eine Vermittlung haben.

Ob Hund, Ziege oder Tigerpython: Für welches Tier sich die Paten auch entscheiden, gehen dabei natürlich auch die anderen Tierheim-Bewohner nicht leer aus. Jeder Schützling in den bmt-Tierheimen wird von den Mitarbeitern zu jeder Zeit bestmöglich versorgt und betreut – ein verantwortungsvoller Umgang mit den Tieren und auch Ihren Spenden ist garantiert. Werden Sie Pate und schenken Sie einem Tier in Not eine Zukunft! Die Patentiere des bmt finden Sie auf den Webseiten der Tierheime. Weitere Informationen auf der Seite: <https://bmt-tierschutz.bmtev.de/patenschaft.php>



Tierliebe über den Tod hinaus

# Mit dem Nachlass Würde schenken

**D**as Engagement für Tiere in Not besitzt im bmt eine lange Tradition. Diese reicht bis ins Jahr 1922 zurück und ist mit der Neugründung nach dem Zweiten Weltkrieg im Jahr 1952 zu neuem Leben erwacht. Seitdem macht der bmt sich für ein respektvolles Miteinander von Mensch und Tier stark. Dass wir im Laufe der Jahrzehnte bereits so vielen in Not geratenen Tieren helfen und bei ihrem Start in ein neues Leben beiseite stehen konnten, verdanken wir unseren treuen Spendern und Unterstützern.

Unser besonderer Dank gilt den großzügigen Erblassern, deren Tierliebe über den Tod hinausgeht. Sie sind es, die unser Engagement erst möglich machen und den größten Beitrag bei der Versorgung und Unterbringung unserer Schützlinge in den Tierheimen leisten. Mit diesem Akt der Selbstlosigkeit unterstützen diese Tierfreunde nicht nur unsere wichtige, gemeinnützige Arbeit, sondern schenken darüber hinaus zahlreichen Tieren ein neues Leben.

## Liebe und Respekt

Sie schenken ein Leben in Würde, in dem viele der Tiere zum ersten Mal Geborgenheit erfahren. Ein Leben, in dem sie geliebt und so respektiert werden, wie sie sind. Denn für ein Leben in Würde ist es gleichgültig, ob ein Hund drei oder vier Beine besitzt, ob er auf den Straßen Rumäniens aufgewachsen ist oder in einem Reihenhaus in Deutschland. Ein Leben in Würde bedeutet, frei von Angst zu sein und schlechte Erfahrungen hinter sich zu lassen, um voll und ganz die Freuden des Moments auskosten zu können. Auf diesem Weg in eine bessere Zukunft unterstützen unsere kompetenten und mitfühlenden Tierpfleger ihre Schützlinge jeden Tag mit ebensoviel Hingabe wie Fingerspitzengefühl. Bis endlich der große Tag gekommen ist und das Tier in sein endgültiges Zuhause ziehen kann.

## Verantwortung ein Tierleben lang

Auch nach der Vermittlung fühlt sich der bmt für seine Schützlinge verantwortlich, und zwar ein Tier-



Tiere können nicht im **Testament** bedacht werden. Auf Wunsch übernimmt der bmt die Verantwortung für das **geliebte Haustier**, und zwar ein Tierleben lang.

leben lang. Der Verein hält Kontakt zu ihren Familien, berät sie in Haltingsfragen und nimmt die Tiere im Zweifelsfall jederzeit bedingungslos zurück in seine Obhut. Bei unserem Grundsatz, Tieren in Not zu helfen, fühlten wir uns nicht nur der Sache, sondern auch jedem einzelnen unserer Schützlinge verpflichtet. So lässt der bmt bereits bei der Auswahl der neuen Familien größte Sorgfalt walten, um den Tieren das bestmögliche Zuhause zu bieten.

Das gilt selbstverständlich auch für die Tiere der Menschen, die den bmt in ihrem Testament bedenken. Da Tiere nach dem Gesetz nicht testamentarisch bedacht werden können, übernimmt der bmt als Begünstigter die Verantwortung für das geliebte Haustier. Die Tiere werden kompetent und liebevoll versorgt und zu tierlieben Menschen vermittelt. Regelmäßige Kontrollen im Anschluss gewährleisten, dass es Ihrem Liebling ein Tierleben lang an nichts mangelt.

© Fotos: Iwonne Wienik/Shutterstock.com; adrianadefemex/Shutterstock.com

## Besonders förderungswürdig

Wer mit seinem Nachlass Gutes bewirken möchte, kann beruhigt sein: Als gemeinnütziger und besonders förderungswürdig anerkannter Verein ist der bmt von der Erbschaftssteuer befreit. Damit kommt Ihr Erbe direkt bei den Tieren an. Dank dem bewussten Verzicht auf einen Verwaltungsapparat sogar zu 95 Prozent. Diesen eindrucksvollen Wert erreicht keine andere Tierschutzorganisation in Deutschland.

Schenken Sie jährlich bis zu 5.000 Heimtieren eine Zukunft und helfen Sie dem bmt dabei, seine seit einem Jahrhundert währende Tradition fortzuführen! Wir bedanken uns im Namen des gesamten Vereins und all unserer Schützlinge! 🐾



## Jetzt vorsorgen



Die **Planung des eigenen Nachlasses** ist eine ebenso bedeutende wie persönliche Angelegenheit, die nicht übereilt vollzogen werden sollte. Sprechen Sie deshalb am besten das **bmt-Tierheim in Ihrer Nähe** an. Wir beraten Sie gerne ausführlich, stehen Ihnen bei allen Fragen **persönlich** zur Seite und gehen auf Ihre individuellen Wünsche ein. Unsere Mitarbeiter besuchen Sie auf Wunsch zu Hause und lernen Ihre geliebten Schützlinge kennen. Infos und Broschüre unter:

[bmt-tierschutz.bmtev.de/erbschaft.php](http://bmt-tierschutz.bmtev.de/erbschaft.php)

[bmt-tierschutz.bmtev.de/infomaterial\\_flyer\\_nachlass.php](http://bmt-tierschutz.bmtev.de/infomaterial_flyer_nachlass.php)



Ehrenamtliches Engagement

# Ist doch Ehrensache

Wer ein Ehrenamt ausübt, bewegt etwas. Und leistet einen unbezahlbaren Beitrag für das Wohl der Tiere. Denn erst all die tatkräftigen Unterstützer machen den bmt zu dem, was er ist.



**Katzenstreicher** aus Passion: Viele unserer ehrenamtlichen Helfer begleiten den bmt über **viele Jahre** hinweg. Ohne ihre tatkräftige Hilfe wäre unsere Arbeit in dem Umfang nicht möglich.

**D**er Tierheimalltag ist prall gefüllt mit den unterschiedlichsten Aufgaben: Tiere füttern und pflegen, Katzenräume und Zwinger reinigen und Vermittlungsgespräche führen. Außerdem müssen die Hunde Gassi gehen, die Katzen beschäftigt und die Kaninchen versorgt werden. Die Aufzählung all der Tätigkeiten, die im Tierheim anfallen, ist seitenslang. Wie schaffen das die 185 Mitarbeiter der bmt-Tierheime bei rund 5.000 aufgenommenen Tieren jährlich? Mit Hilfe, und zwar jeder Menge. Während die Versorgung unserer Schützlinge durch unsere tatkräftigen Mitarbeiter gewährleistet ist, sind es die vielen ehrenamtlichen Helfer, die es uns ermöglichen, den Tieren darüber hinaus Geborgenheit zu vermitteln und individuell auf jeden Bewohner einzugehen. All die helfenden Hände, die ohne zu zögern überall mitanpacken, wo es gerade nötig ist. Sei es, den Hunden ausgiebige Spaziergänge zu bieten, Feste und Demos zu organisieren oder ein undichtes Dach zu reparieren. Jeder Ehrenamtliche bringt sich und seine Fähigkeiten auf ganz individuelle Weise in den Verein ein.

## Einzigartige Momente erleben

Ohne das tatkräftige Ehrenamt wäre die umfassende Arbeit des bmt in dieser Form nicht möglich. Ohne all die Menschen, die ihre Freizeit opfern, um den Tieren den Aufenthalt im Tierheim möglichst angenehm zu gestalten. Warum unsere Helfer uns so tatkräftig unterstützen? Aus Tierliebe. Und weil ein Ehrenamt nicht nur aus Geben besteht. Das ausgelassene Toben des einst schüchternen Hundes auf der Wiese oder das wohlige Schnurren der ausgesetzten Katze auf dem Schoß, die die menschliche Nähe genießt – wer sich auf die Tiere einlässt, bekommt wundervolle und einzigartige Momente geschenkt.

Diese Momente und das Gefühl, tatsächlich etwas zu bewirken, sind es auch, warum uns viele Helfer über so lange Zeit die Treue halten. Wie die 80-jährige Dame, die seit Jahrzehnten tagein, tagaus erscheint. Oder die ehrenamtliche Stammebelegschaft, die ständig im Tierheim anzutreffen ist, teils sogar Urlaub einreicht und Vertretungen organisiert. Aber auch diejenigen, die wegen ihres engen Zeitplans nur einmal die Woche erscheinen, um Katzen zu streicheln oder beim Aufräumen des Lagers zu helfen, sind für die Arbeit des bmt unentbehrlich.

## Vom Tierschutzfieber gepackt

Nicht wenige der Helfer entschließen sich irgendwann, ihre Energien voll und ganz in den Tierschutz einzubringen. So sind zahlreiche Tierheimmitarbeiter ehemalige Ehrenamtliche, die ihre Leidenschaft zum Beruf machen und das erfüllende Gefühl bei der Arbeit mit den Tieren nicht mehr missen möchten. Denn wer einmal mit Tieren gearbeitet hat, ob hauptberuflich oder im Rahmen eines Ehrenamtes, den lässt das Tierschutzfieber so schnell nicht wieder los.

## Mit Leib und Seele für die Tiere

So leisten auch die bmt-Mitarbeiter neben ihren täglichen Aufgaben ehrenamtliche Arbeit. Etwa mit der Aufzucht von Tierwaisen oder dem Durchführen der wichtigen Nachkontrollen, die sicherstellen, dass unsere Schützlinge auch nach der Vermittlung bestens versorgt werden. Sogar die Arbeit des bmt-Vorstands und des Beirats ist komplett unentgeltlich und somit ein Ehrenamt.

Wir danken allen Helfern im Verein für ihre Hingabe, ihren Einsatz und ihr Engagement für das Wohl der Tiere! 🐾

Auf das **Gassigehen** freuen sich nicht nur die Hunde. Auch die ehrenamtlichen Helfer genießen die **besonderen Momente** mit den Vierbeinern.



© Fotos: bmt e.V. (2); Corinna Magarin / Fotografie Mehrblick (1)

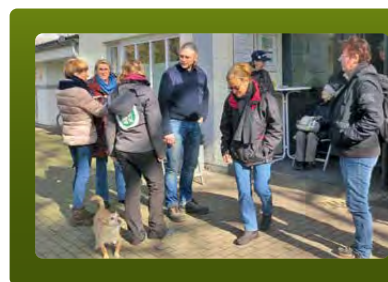

## Sie interessieren sich für ein Ehrenamt?

Wenn Sie sich ebenfalls ehrenamtlich im Verein engagieren möchten, sprechen Sie die Mitarbeiter des **Tierheims in Ihrer Nähe** an. **Helfende Hände** werden immer gesucht. Auch die **Geschäftsstellen** ohne eigenes Tierheim freuen sich über Unterstützung, etwa beim **Organisieren von Demos** oder der Mithilfe bei **der Aufklärungsarbeit und Veranstaltungen**. Es gibt unzählige Möglichkeiten, sich im bmt für den Tierschutz zu engagieren. Wir freuen uns über jede Unterstützung.



Aufklärungsarbeit

# Tierschutz aktuell

Sie wollen mehr über unsere Arbeit für Tiere in Not erfahren? Im Internet, in Broschüren und dem Vereinsmagazin *Das Recht der Tiere* informiert der bmt regelmäßig über Tierschutzthemen und die Vereinsarbeit.

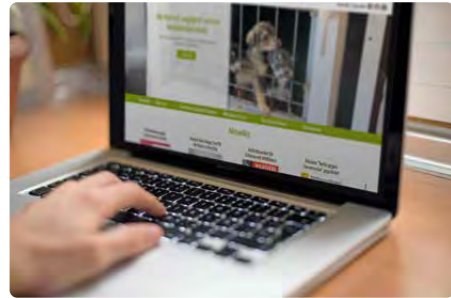

Auf [bmt-tierschutz.bmtev.de](http://bmt-tierschutz.bmtev.de) finden Tierfreunde aktuelle Meldungen aus der Welt des Tierschutzes und alle relevanten Fakten über die **Vereinsarbeit**. Wussten Sie schon, dass die bmt-Tierheime zusätzlich bei **Facebook** und **Instagram** vertreten sind und dort Einblicke in den kunterbunten Tierheimalltag geben? Besuchen Sie uns, der bmt ist nur einen Mausklick entfernt.

**A**ufklärungsarbeit spielt eine wichtige Rolle im bmt, um die Situation der Tiere in unserer Gesellschaft langfristig zu verbessern. Dazu nutzt der Verein Infostände, Aktionen und Veranstaltungen ebenso wie den persönlichen Kontakt in den Tierheimen. Die intensiven Beratungsgespräche bei einer Vermittlung klären Interessenten über die Bedürfnisse der Tierheimbewohner und artgerechte Tierhaltung auf und sind fester Bestandteil unserer Aufklärungsarbeit. Zusätzlich gibt das bmt-eigene Infomaterial in Form von Flyern Tierfreunden einen Kurzüberblick über die Haltungsansprüche des neuen Mitbewohners und der wilden Bewohner unserer Gärten.

Auf der Internetseite des bmt finden Tierfreunde zusätzlich Hintergrundinformationen über den Verein und bleiben mit

unserem monatlichen bmt-Newsletter immer auf dem Laufenden. Auf der Suche nach einem Mitbewohner? Auf den Webseiten der Tierheime stellen sich alle Vermittlungstiere einzeln vor. Vielleicht ist ja auch Ihr neuer Freund fürs Leben dabei!

Mal lustig, mal traurig, aber immer ergreifend: Der bmt ist auch in den sozialen Medien vertreten und gibt dort Einblicke in den bewegenden Tierheimalltag. Der Facebook-Auftritt des Tierheims Köln-Dellbrück begeistert inzwischen sogar sage und schreibe über 75.000 Follower.

Viermal im Jahr erhalten Mitglieder das Magazin *Das Recht der Tiere*. In seinem Sprachrohr informiert der bmt über alle Facetten der Vereinsarbeit. Außerdem finden Tierfreunde hier Tipps zur Tierhaltung, spannende Reportagen und tierschutzpolitische Hintergrundberichte. 📄

**IHR NEUER FREUND**

EIN HUND AUS DEM TIERHEIM

**WIR LEBEN TIERSCHUTZ**

Das Engagement des bmt e.V.

**Tierschutz im Testament**

Mit dem eigenen Nachlass Tieren in Not eine Zukunft schenken

**Lilly und Stoppelchen**

Neben **Flyern** über Heimtierhaltung und **Broschüren** informiert der bmt im Kinderheft **Lilly und Stoppelchen** altersgerecht über die Probleme von Kirmespferden.

# Das Recht der Tiere

Das Tierschutzmagazin des bmt e.V.



**bmt-Mitglieder erhalten das Magazin Das Recht der Tiere viermal jährlich kostenlos und portofrei**

**Reportagen, Hintergrundberichte und Tipps zur Tierhaltung: Das Recht der Tiere mit allen Fakten über den bmt und seine Tierschutzarbeit.**

Eine Ausgabe verpasst? Kein Problem: Scannen Sie einfach den QR-Code mit Ihrem Smartphone oder besuchen Sie unsere Internetseite: [bmt-tierschutz.bmtev.de/magazin.php](http://bmt-tierschutz.bmtev.de/magazin.php)





# Offenheit und Transparenz

Wie in jedem Jahr legen wir für Sie alle Zahlen und Bilanzen offen. Für seine Offenheit und Transparenz hat der als gemeinnützig und besonders förderungswürdig anerkannte Verein bereits 2017 als einer der ersten Mitgliedsvereine das neue Spendenzertifikat des Deutschen Spendenrates verliehen bekommen.

Damit können Sie sicher sein, dass Ihre Spende in guten Händen ist.



## Selbstverpflichtungserklärung der Mitgliedsorganisationen des Deutschen Spendenrates e.V.

Der Bund gegen Mißbrauch der Tiere e.V. ist Mitglied im Deutschen Spendenrat e.V., der sich zum Ziel gesetzt hat, die ethischen Grundsätze im Spendenwesen in Deutschland zu wahren und zu fördern und den ordnungsgemäßen, treuhänderischen Umgang mit Spendengeldern durch freiwillige Selbstkontrolle sicherzustellen. Die Organisation bekennt sich zur Einhaltung der freiheitlich-demokratischen Grundordnung im Sinne des Grundgesetzes.

### 1. Gemeinnützigkeit

Wir sind durch Bescheid des Finanzamtes Köln Ost vom 18.01.2023 Steuernummer 218/5705/1797 als ausschließlich und unmittelbar gemeinnützigen (Förderung des Tierschutzes) Zwecken dienend anerkannt mit gültigem Freistellungsbescheid nach §§ 52 ff der Abgabenordnung, zuletzt vom 18.01.2023

### 2. Schweigepflichtentbindung gegenüber dem Finanzamt

Wir haben unsere zuständige Finanzbehörde für den gemeinnützigen Bereich gegenüber dem Deutschen Spendenrat e.V. von der Verschwiegenheitspflicht befreit (§ 30 Abs. 4 Nr. 3 AO).

### 3. Veröffentlichung

- a) Wir veröffentlichen spätestens bis zum 30. September des Folgejahres einen Geschäfts-/Jahresbericht (Tätigkeits- und Projektbericht sowie Finanzbericht einschließlich Mehr-Sparten-Rechnung gemäß Anlage 2a der Grundsätze des Deutschen Spendenrates e.V.) und stellen diesen auf unserer Homepage zur Verfügung bzw. versenden diesen auf Wunsch. Bei Abweichungen von den nachfolgenden Verpflichtungen erläutern wir diese.
- b) Wir veröffentlichen (auf unserer Homepage) das Ergebnis der Prüfung gem. Abschnitt V. der Grundsätze des Deutschen Spendenrates e.V. in Form der Wiedergabe der Bescheinigung oder des Bestätigungsvermerks einschließlich der Wiedergabe des Ergebnisses aus der Prüfung gemäß Anlage 3 der Grundsätze des Deutschen Spendenrates e.V. („Prüfungskatalog“)
- c) Wir informieren laufend bzw. regelmäßig über (aktuelle) Entwicklungen auf unserer Internetseite [www.bmt-tierschutz.de bzw. durch unseren Newsletter bzw. durch auf Abruf verfügbare Printmedien.

### 4. Registerauszug

Wir verpflichten uns, den aktuellen Registerauszug dem Deutschen Spendenrat e.V. zeitnah vorzulegen und die damit verbundenen Kernaussagen (z.B. Sitz der Organisation, vertretungsberechtigter Vorstand) auch im Rahmen des Geschäfts- oder Jahresberichts darzustellen.

(Stand: Juni 2018)







## 5. Geschäfts-/Jahresbericht

Über das abgelaufene Geschäftsjahr informieren wir wahrheitsgemäß, transparent, verständlich und umfassend in Form eines Geschäfts-/Jahresberichts.

### a) Tätigkeits-/ Projektbericht

Unser Tätigkeits-/ Projektbericht informiert über allgemeine Rahmenbedingungen, erbrachte Leistungen, Entwicklungen und Tendenzen im Aufgabengebiet der Organisation und der Organisation selbst.

### b) Rechnungslegung/Prüfung

Die Prüfung unseres Jahresabschlusses (ggf. einschließlich Anhang und Lagebericht) bzw. unserer Einnahmen-/Ausgabenrechnung sowie der sogenannten Mehr-Sparten-Rechnung erfolgt nach Maßgabe von Abschnitt III. und V. der Grundsätze des Deutschen Spendenrates e.V., den jeweils gültigen Richtlinien des Institutes der Wirtschaftsprüfer e.V. (IDW) und den Grundsätzen des steuerlichen Gemeinnützigkeitsrechts.

## 6. Strukturen

Unser Status der Gemeinnützigkeit bedingt klare und demokratische Strukturen (und Mitgliedschaftsverhältnisse).

- Die Satzung sowie andere wesentliche konstitutionelle Grundlagen unserer Organisation/Einrichtung werden zeitnah veröffentlicht; Name und Funktion von wesentlichen Leitungs- und Aufsichtspersonen werden bekannt gegeben.
- Wir haben Leitungs- und Aufsichtsorgane personell getrennt und verhindern Interessenkollisionen bei den verantwortlichen und handelnden Personen.
- Wir stellen unsere Aufbauorganisation und Personalstruktur transparent, entsprechend den Grundsätzen des Deutschen Spendenrats e.V., dar.
- Wesentliche vertragliche Grundlagen und gesellschaftsrechtliche Verflechtungen werden im Rahmen des Geschäfts-/Jahresberichts veröffentlicht.

## 7. Werbung

- Werbung, die gegen die guten Sitten und anständige Gepflogenheiten verstößt, wird unterlassen.
- Wir werden keine Mitglieder- und Spendenwerbung mit Geschenken, Vergünstigungen oder dem Versprechen bzw. der Gewährung von sonstigen Vorteilen betreiben, die nicht in unmittelbarem Zusammenhang mit dem Satzungszweck stehen oder unverhältnismäßig teuer sind.
- Wir unterlassen den Verkauf, die Vermietung oder den Tausch von Mitglieder- oder Spenderadressen und bieten oder zahlen keine Provisionen bzw. lediglich Provisionen im Rahmen der Festlegungen der Grundsätze des Deutschen Spendenrates e.V. für die Einwerbung von Zuwendungen.

## 8. Datenschutz

Wir verpflichten uns, die aktuellen gesetzlichen Regelungen zum Datenschutz, Richtlinien zum Verbraucherschutz sowie die allgemein zugänglichen Sperrlisten zu beachten.

(Stand: Juni 2018)



## 9. Umgang mit Zuwendungen

- Wir beachten Zweckbindungen durch Spender.
- Wir erläutern den Umgang mit projektgebundenen Spenden.
- Wir leiten keine Spenden an andere Organisationen weiter bzw. wir weisen auf eine Weiterleitung von Spenden an andere Organisationen hin und informieren über deren Höhe.

## 10. Mitgliedschaft im Deutschen Spendenrat e.V.

Wir veröffentlichen den Hinweis auf die Mitgliedschaft nebst Logo sowie die jährlich abzugebende Selbstverpflichtungserklärung des Deutschen Spendenrates e.V. (Anlage 4 der Grundsätze des Deutschen Spendenrates e.V.) und den Hinweis auf deren Einhaltung an leicht zugänglicher Stelle auf unserer Homepage oder unserem Geschäfts- oder Jahresbericht. Soweit das Spendenzertifikat erteilt wurde, wurde auf dieses auf der Startseite unserer Homepage hingewiesen.

Köln 31.08.2023  
(Ort/Datum)

Hauptgeschäftsstelle  
Iddelsfelder Hardt  
51059 Köln  
Telefon 0221-584926  
Telefax 0221-581848

(Stempel/Unterschrift vertretungsberechtigte (n) Organ (e))

(Stand: Juni 2018)

## Erklärung zu den Grundsätzen des Deutschen Spendenrates e.V.

**Die Grundsätze des Deutschen Spendenrates e.V. sehen in der Präambel eine Erklärung des Geschäftsführungsorgans zur Befolgung dieser Grundsätze vor. Der Vorstand des Bund gegen Missbrauch der Tiere e.V. hat folgende Erklärung beschlossen. Der Bund gegen Missbrauch der Tiere e.V. hat die Grundsätze des Deutschen Spendenrates e.V. in der aktuellen Fassung im Geschäftsjahr 2022 befolgt.**

Gemäß Selbstverpflichtungserklärung des Deutschen Spendenrates e.V. erklärt der Bund gegen Missbrauch der Tiere e.V. darüber hinaus

- Der Bund gegen Missbrauch der Tiere e.V. ist eingetragen beim Vereinsregister des Amtsgerichts Köln, Registernummer VR 18467 und wegen Förderung des Tierschutzes nach dem letzten zugegangenen Freistellungsbescheid des Finanzamtes Köln Ost vom 18.01.2023 als gemeinnützig anerkannt
- Der Bund gegen Missbrauch der Tiere e.V. hat im Kalenderjahr 2022 keine Provisionen oder Erfolgsbeteiligungen gezahlt
- Im Geschäftsjahr 2022 hat der Bund gegen Missbrauch der Tiere e.V. im Rahmen des Auslandtierschutzes 550.040,91 € an Spenden weitergeleitet/verwendet



**AKTIVA**

Bund gegen Missbrauch der Tiere e.V., Köln

	EUR	Geschäftsjahr EUR	Vorjahr EUR
<b>A. ANLAGEVERMÖGEN</b>			
<b>I. Immaterielle Vermögensgegenstände</b>			
1. Konzessionen, gewerbliche Schutzrechte und ähnliche Rechte und Werte, sowie Lizenzen an solchen Rechten und Werten		494,00	494,00
<b>II. Sachanlagen</b>			
1. Grundstücke, grundstücksgleiche Rechte und Bauten einschließlich der Bauten auf fremden Grundstücken			
Grundstücke, grundstücksgleiche Rechte	1.381.536,09		1.102.105,09
Gebäude	7.236.379,00		8.035.924,20
2. Andere Anlagen, Betriebs- und Geschäftsausstattung			
Fahrzeuge, Transportmittel	38.776,00		4.012,00
Vereinsausstattung	4.018,00		5.647,00
Sonstige Anlagen und Ausstattung	215.602,50		215.372,50
3. geleistete Anzahlungen und Anlagen im Bau	<u>2.820.011,01</u>		<u>283.135,76</u>
		11.696.322,60	9.646.196,55
<b>III. Finanzanlagen</b>			
1. Wertpapiere des Anlagevermögens	5.400.033,31		13.874,32
2. Sonstige Ausleihungen	<u>28.919,83</u>		<u>28.919,83</u>
		5.428.953,14	42.794,15
<b>B. UMLAUFVERMÖGEN</b>			
<b>I. Forderungen, sonstige Vermögensgegenstände</b>			
1. Forderungen aus Lieferungen und Leistungen	3.869,00		4.169,00
2. Sonstige Vermögensgegenstände	908.141,38		728.576,66
<b>II. Kasse, Bank</b>	<u>9.529.945,96</u>		<u>10.089.181,49</u>
		10.441.956,34	10.821.927,15
<b>C. AKTIVE RECHNUNGSABGRENZUNGSPOSTEN</b>		52.027,57	25.716,42
		<u>27.619.753,65</u>	<u>20.537.128,27</u>

**PASSIVA**

Bund gegen Missbrauch der Tiere e.V., Köln

	EUR	Geschäftsjahr EUR	Vorjahr EUR
<b>A. VEREINSVERMÖGEN</b>			
<b>I. Vereinskapi tal</b>			
1. Vereinskapi tal § 58 Nr.11 A0		10.810.609,89	10.012.960,25
<b>II. Gewinnrücklagen</b>			
1. Freie Gewinnrücklagen		5.262.349,21	4.708.233,45
<b>III. Ergebnisvorträge</b>			
1. Ergebnisvorträge allgemein		11.115.338,17	5.491.214,53
<b>B. RÜCKSTELLUNGEN</b>			
1. Steuerrückstellungen	17.600,00		0,00
2. sonstige Rückstellungen	<u>242.550,00</u>		<u>158.600,00</u>
		260.150,00	158.600,00
<b>C. VERBINDLICHKEITEN</b>			
1. Verbindlichkeiten gegenüber Kreditinstituten	5,59		0,00
2. Verbindlichkeiten aus Lieferungen und Leistungen	136.454,71		106.223,71
3. Sonstige Verbindlichkeiten	<u>34.846,08</u>		<u>59.896,33</u>
		171.306,38	166.120,04
		<u>27.619.753,65</u>	<u>20.537.128,27</u>





## Einnahmen-Ausgaben-Rechnung 2022

Einnahmen (in Euro)	2022	2021	Veränderung
Mitgliedsbeiträge	261.148,35	250.277,64	10.870,71
Allgemeine Spenden	2.711.160,16	2.126.091,14	585.069,02
Zweckgebundene Spenden	792.397,64	635.567,62	156.830,02
Spenden Ausland	160.107,33	198.578,97	-38.471,64
Erlöse aus Sammlungen	14.642,20	6.898,51	7.743,69
Öffentliche Zuschüsse	888.807,71	868.247,40	20.560,31
Nachlässe	6.240.223,74	3.712.886,99	2.527.336,75
Kostenerstattung aus Tierversmittlung	626.475,43	651.935,54	-25.460,11
Kapitalerträge	40.517,05	32.445,18	8.071,87
Grundbesitzererträge	112.143,36	72.360,48	39.782,88
Diverse Einnahmen	99.819,93	85.653,32	14.166,61
Bußgelder	33.216,45	34.415,00	-1.198,55
Erlöse wirtschaftlicher Geschäftsbetriebe	126.991,41	56.413,57	70.577,84
Erlöse Anlagenverkäufe	2.956.512,61	0,00	2.956.512,61
<b>Summe Einnahmen</b>	<b>15.064.163,37</b>	<b>8.731.771,36</b>	<b>6.332.392,01</b>

Ausgaben (in Euro)	2022	2021	Veränderung
Tierheimpersonalkosten	3.487.471,94	2.811.640,02	675.831,92
Allgemeine Personalkosten	854.224,24	561.834,34	292.389,90
Betriebskosten	310.520,00	300.258,37	10.261,63
Instandhaltung	184.021,03	103.644,87	80.376,16
Abschreibungen	382.855,75	378.241,67	4.614,08
Tierarztkosten	883.601,81	764.412,64	119.189,17
Tierfutter/Pflege	450.373,91	291.235,26	159.138,65
Energie- & Abfall-Kosten	358.496,79	317.247,10	41.249,69
RDT-Kosten	89.522,35	102.256,76	-12.734,41
Öffentlichkeitsarbeit	113.266,00	63.583,75	49.682,25
KFZ-Kosten	80.195,51	60.924,52	19.270,99
Versicherungen	51.927,97	71.102,66	-19.174,69
Rechts-/Beratungskosten	21.391,44	-806,04	22.197,48
Buchhaltungskosten	189.666,12	156.283,80	33.382,32
Ausgaben Auslandstierschutz	550.040,91	500.631,86	49.409,05
Nachlasskosten	336.333,51	160.126,71	176.206,80
Wirtschaftlicher Geschäftsbetrieb	38.014,30	8.543,04	29.471,26
Gewerbesteuer/Körpers.-Steuer	26.960,79	13.021,66	13.939,13
Zinsen & ähnliche Aufwendungen	0,00	0,00	0,00
Miete/Pacht	19.183,92	7.589,33	11.594,59
Grundstücksaufwendungen	87.256,57	67.330,54	19.926,03
EDV-Kosten	154.001,78	124.546,22	29.455,56
Sonstige Kosten	216.597,33	93.970,00	122.627,33
<b>Summe Ausgaben</b>	<b>8.885.923,97</b>	<b>6.957.619,08</b>	<b>1.928.304,89</b>

Vereinsergebnis (in Euro)	2022	2021	Veränderung
Ergebnisvortrag aus dem Vorjahr	5.491.214,53	4.507.411,76	983.802,77
Einstellungen in freie Ergebnissrücklagen	554.115,76	790.349,51	-236.233,75
Ergebnisvortrag	11.115.338,17	5.491.214,53	5.624.123,64
<b>Barvermögen</b>	<b>9.529.945,96</b>	<b>10.081.668,76</b>	<b>-551.722,80</b>

## Einnahmen bmt 2022

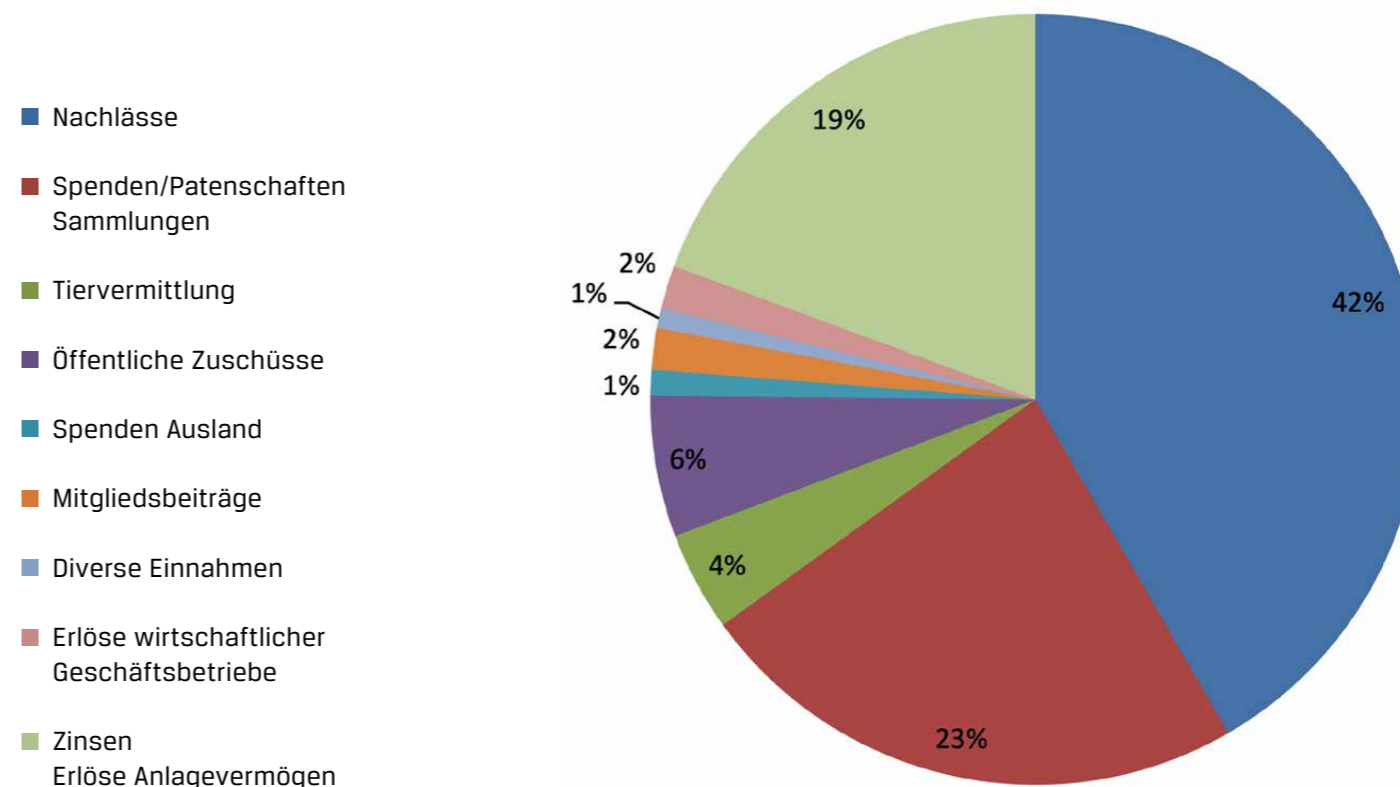

## Ausgaben bmt 2022

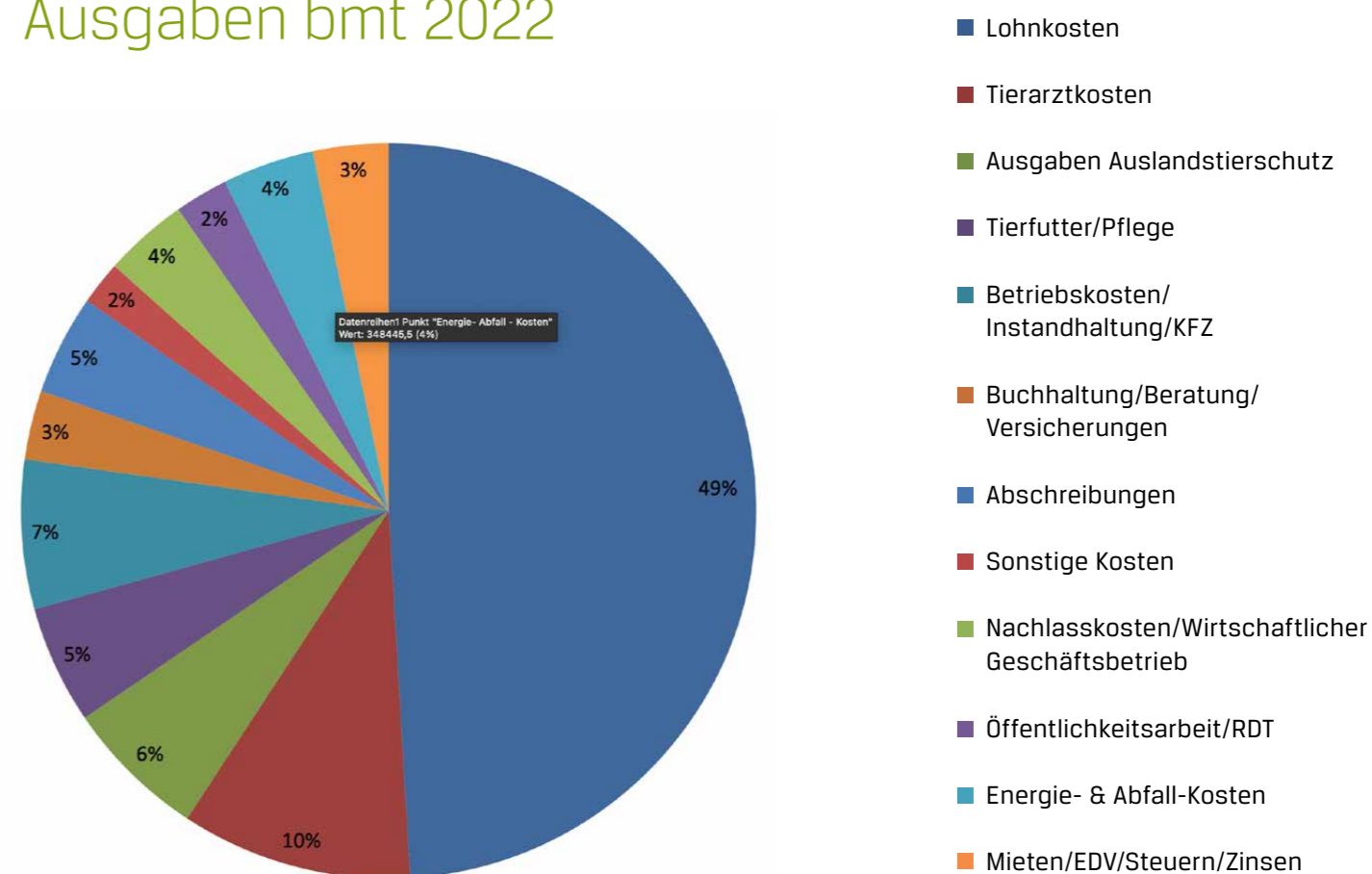



Zuordnung der Erträge und Aufwendungen des Geschäftsjahres nach Sparten und Funktionen/Bereichen  
© Deutscher Spendenrat e.V.

Mehr-Spartenrechnung im Gesamtkostenverfahren, Anlage 2a GKV Geschäftsjahr 2022

Tätigkeiten / Aktivitäten	Gewinn- und Verlustrechnung gesamt EUR	Erfüllung satzungsmäßiger Zwecke / Ideeller Bereich										Einheitlicher steuerpflichtiger wirtschaftlicher Geschäftsbetrieb EUR		
		Unmittelbare Tätigkeiten					Mittelbare Tätigkeiten							
		Unmittelbare ideelle Tätigkeiten / Projekte EUR	Satzungsmäßige Bildungs-/ Öffentlichkeitsarbeit EUR	Zwischen-summe Ideeller Bereich EUR	Geschäfts-führung / Verwaltung EUR	Spenden-werbung EUR	Zwischen-summe mittelbare Tätigkeiten EUR	Zweck-betriebe (einschl. Geschäfts-führung) EUR	Summe satzungsmäßige Tätigkeiten EUR	Vermögens-verwaltung EUR				
1. Spenden und ähnliche Erträge / Förderbeiträge	10.219.759,66	10.219.759,66		10.219.759,66						0,00		10.219.759,66		
	261.148,35	261.148,35		261.148,35						0,00		261.148,35		
2. Umsatzerlöse (Leistungsentgelte)	1.725.571,45			0,00						0,00		1.597.730,04		127.841,41
3. Erhöhung / Verminderung des Bestandes an fertigen und unfertigen Erzeugnissen/ Leistungen	0,00			0,00						0,00		0,00		
4. Aktivierte Eigenleistungen	0,00			0,00						0,00		0,00		
5. Zuschüsse zur Finanzierung laufender Aufwendungen	0,00			0,00						0,00		0,00		
6. Sonstige betriebliche Erträge	3.083.900,94			0,00						0,00		13.416,25		3.070.484,69
	15.029.232,05	10.219.759,66	0,00	10.219.759,66	0,00					0,00	1.611.146,29	11.830.905,95	3.070.484,69	127.841,41
7. Unmittelbare Aufwendungen für satzungsmäßige Zwecke / Projektaufwendungen	- 839.432,13	- 738.196,79	- 101.235,34	- 839.432,13						0,00		- 839.432,13		- 40.723,72
8. Materialaufwand	- 40.723,72	- 597.956,97		- 597.956,97						0,00		0,00		- 40.723,72
9. Personalaufwand	- 4.243.335,97	- 597.956,97		- 597.956,97						0,00		- 4.243.335,97		
	- 5.123.491,82	- 1.336.153,76	- 101.235,34	- 1.437.389,10						0,00		- 5.082.768,10	0,00	- 40.723,72
10. Zwischenergebnis 1	+ 9.905.740,23	+ 8.883.605,90	- 101.235,34	+ 8.782.370,56						0,00		+ 6.748.137,85	+ 3.070.484,69	+ 87.117,69
11. Erträge aus Zuwendungen zur Finanzierung von Investitionen	0,00			0,00						0,00		0,00		
12. Erträge aus der Aufbösung von Sonderposten / Verbindlichkeiten	0,00			0,00						0,00		0,00		
13. Aufwendungen aus der Zuführung zu Sonderposten / Verbindlichkeiten	0,00			0,00						0,00		0,00		
14. Abschreibungen immaterielle Vermögensgegenstände des Anlagevermögens und Sachanlagen	- 382.858,77	- 47.197,91		- 47.197,91						0,00		- 382.858,77		
											- 20.227,67			
											- 20.227,67			
											- 315.433,19			

Tätigkeiten / Aktivitäten	Gewinn- und Verlustrechnung gesamt EUR	Erfüllung satzungsmäßiger Zwecke / Ideeller Bereich										Einheitlicher steuerpflichtiger wirtschaftlicher Geschäftsbetrieb EUR		
		Unmittelbare Tätigkeiten					Mittelbare Tätigkeiten							
		Unmittelbare ideelle Tätigkeiten / Projekte EUR	Satzungsmäßige Bildungs-/ Öffentlichkeitsarbeit EUR	Zwischen-summe Ideeller Bereich EUR	Geschäfts-führung / Verwaltung EUR	Spenden-werbung EUR	Zwischen-summe mittelbare Tätigkeiten EUR	Zweck-betriebe (einschl. Geschäfts-führung) EUR	Summe satzungsmäßige Tätigkeiten EUR	Vermögens-verwaltung EUR				
15. Sonstige betriebliche Aufwendungen	- 3.356.198,32	- 491.895,31		- 491.895,31						0,00		- 3.136.563,74		- 219.634,58
16. Zwischenergebnis 2	+ 6.164.683,14	+ 8.344.512,68	- 101.235,34	+ 8.243.277,34						0,00		+ 3.226.715,34	+ 2.850.850,11	+ 87.117,69
17. Erträge aus Beteiligungen	0,00			0,00						0,00		0,00		
18. Erträge aus anderen Wertpapieren und Ausleihungen des Anlagevermögens	0,00			0,00						0,00		0,00		
19. Sonstige Zinsen und ähnliche Erträge	40.517,05			0,00						0,00		0,00	40.517,05	
20. Abschreibungen auf Finanzanlagen und auf Wertpapiere des Umlaufvermögens	0,00			0,00						0,00		0,00		
21. Zinsen und ähnliche Aufwendungen	0,00			0,00						0,00		0,00		
22. Steuern vom Einkommen und vom Ertrag	- 26.960,79		0,00	0,00						0,00		0,00		- 26.960,79
23. Ergebnis nach Steuern	+ 6.178.239,40	+ 8.344.512,68	- 101.235,34	+ 8.243.277,34						0,00		+ 3.226.715,34	+ 2.891.367,16	+ 60.156,90
24. Sonstige Steuern	0,00		0,00	0,00						0,00		0,00		
25. Jahresüberschuss / Jahresfehlbetrag	+ 6.178.239,40	+ 8.344.512,68	- 101.235,34	+ 8.243.277,34						0,00		+ 3.226.715,34	+ 2.891.367,16	+ 60.156,90
Erträge gesamt (EUR)	8.733.383,44	6.981.896,01	0,00	6.981.896,01	0,00	0,00	0,00	0,00	0,00	0,00	0,00	8.572.164,21	104.805,66	56.413,57
Erträge (%)	100,00 %	79,94 %	0,00 %	79,94 %	0,00 %	0,00 %	0,00 %	0,00 %	0,00 %	0,00 %	0,00 %	98,15 %	1,20 %	0,65 %
Aufwendungen gesamt (EUR)	- 6.959.231,16	- 1.357.136,81	- 112.500,14	- 1.469.636,95	- 310.896,25	- 310.896,25	- 310.896,25	- 310.896,25	- 310.896,25	0,00	- 310.896,25	- 6.922.476,68	- 12.521,36	- 24.233,12
Aufwendungen gesamt (%)	100,00 %	19,50 %	1,62 %	21,12 %	4,47 %	4,47 %	4,47 %	4,47 %	4,47 %	0,00 %	4,47 %	99,47 %	0,18 %	0,35 %



# Gehaltsstrukturen des bmt 2022

90 Prozent unserer Mitarbeiter arbeiten für Löhne, die am Mindestlohn in Deutschland liegen. Aus diesem Grunde haben wir am 01.07.2013 die Löhne aller Mitarbeiter unter 1.800 Euro brutto angehoben. Eine weitere Anhebung war aber aufgrund der Einführung des Mindestlohnes unumgänglich, der 2017, 2019, 2020 und 2022 erneut erhöht wurde. Im Folgenden finden Sie eine kurze Aufstellung des Gehaltsgefüges in unserem Verein. Bedenken Sie hierbei bitte auch, dass alle Mitarbeiter über die bezahlte Arbeitszeit hinaus noch sehr stark ehrenamtlich engagiert sind. Am 01.01.2022 wurde bei uns ein Mindestlohn von 12 Euro die Stunde eingeführt.

## Die fünf höchsten Jahresgesamtbezüge 2022

### Gehaltsgefüge

Tierpfleger Vollzeit	2.100 – 2.300 € brutto
Tierheimleitung	2.600 – 3.500 € brutto
Verwaltung/Spendenbetreuung	2.300 – 3.300 € brutto

Bezeichnung der Stelle	Stellenumfang	Jahresgesamtbezüge
------------------------	---------------	--------------------

Tierarzt	100	48.000,00 €
Geschäftsführung	100	48.000,00 €
Wissenschaftlicher MA	100	47.400,00 €
Tierarzt	85	39.000,00 €
Tierheimleitung	100	45.600,00 €

## Positives Urteil von Finanztest



Neben dem Deutschen Spendenrat bescheinigt auch Stiftung Warentest dem Bund gegen Missbrauch der Tiere eine hohe Transparenz. Für Ausgabe 1/2022 des Magazins Finanztest standen insgesamt 38 Tierschutzorganisationen auf dem Prüfstand. Dabei war der bmt eine von drei Organisationen, die sich sowohl einer Überprüfung stellten, als auch zugleich Wirtschaftlichkeit sowie eine hohe Transparenz nachweisen konnten.

### F. WIEDERGABE DES BESTÄTIGUNGSVERMERKS DES ABSCHLUSSPRÜFERS UND SCHLUSSBEMERKUNG

Nach dem abschließenden Ergebnis unserer Prüfung haben wir zu dem Jahresabschluss zum 31.12.2022 des Bundes gegen Missbrauch der Tiere e.V., Köln (Anlagen 1 bis 3) sowie zu dem Lagebericht (Anlage 4) den folgenden uneingeschränkten Bestätigungsvermerk erteilt:

#### „BESTÄTIGUNGSVERMERK DES UNABHÄNGIGEN ABSCHLUSSPRÜFERS

An den Bund gegen Missbrauch der Tiere e.V., Köln:

#### Prüfungsurteile

Wir haben den Jahresabschluss des Bundes gegen Missbrauch der Tiere e.V., Köln - bestehend aus der Bilanz zum 31.12.2022 und der Gewinn- und Verlustrechnung für das Geschäftsjahr vom 01.01.2022 bis zum 31.12.2022 sowie dem Anhang, einschließlich der Darstellung der Bilanzierungs- und Bewertungsmethoden, geprüft. Darüber hinaus haben wir den Lagebericht des Bundes gegen Missbrauch der Tiere e.V. für das Geschäftsjahr vom 01.01.2022 bis zum 31.12.2022 geprüft.

Nach unserer Beurteilung aufgrund der bei der Prüfung gewonnenen Erkenntnisse

- entspricht der beigefügte Jahresabschluss in allen wesentlichen Belangen den deutschen, für Kapitalgesellschaften geltenden handelsrechtlichen Vorschriften und vermittelt unter Beachtung der deutschen Grundsätze ordnungsmäßiger Buchführung ein den tatsächlichen Verhältnissen entsprechendes Bild der Vermögens- und Finanzlage des Vereins zum 31.12.2022 sowie der Ertragslage für das Geschäftsjahr vom 01.01.2022 bis zum 31.12.2022 und
- vermittelt der beigefügte Lagebericht insgesamt ein zutreffendes Bild von der Lage des Vereins. In allen wesentlichen Belangen steht dieser Lagebericht in Einklang mit dem Jahresabschluss.
- Wir erklären, dass unsere Prüfung zu keinen Einwendungen gegen die Ordnungsmäßigkeit des Jahresabschlusses und des Lageberichts geführt hat.

#### Grundlage für die Prüfungsurteile

Wir haben unsere Prüfung des Jahresabschlusses und des Lageberichts in Übereinstimmung mit § 317 HGB unter Beachtung der vom Institut der Wirtschaftsprüfer (IDW) festgestellten deutschen Grundsätze ordnungsmäßiger Abschlussprüfung durchgeführt. Unsere Verantwortung nach diesen Vorschriften und Grundsätzen ist im Abschnitt „Verantwortung des Abschlussprüfers für die Prüfung des Jahresabschlusses und des Lageberichts“ unseres Bestätigungsvermerks weitergehend beschrieben. Wir sind von dem Verein unabhängig in Übereinstimmung mit den deutschen handelsrechtlichen und berufsrechtlichen Vorschriften und haben unsere sonstigen deutschen Berufspflichten in Übereinstimmung mit diesen Anforderungen erfüllt. Wir sind der Auffassung, dass die von uns erlangten Prüfungsnachweise ausreichend und geeignet sind, um als Grundlage für unsere Prüfungsurteile zum Jahresabschluss und zum Lagebericht zu dienen.

#### Verantwortung der gesetzlichen Vertreter für den Jahresabschluss und den Lagebericht

Die gesetzlichen Vertreter sind verantwortlich für die Aufstellung des Jahresabschlusses, der den deutschen, für Kapitalgesellschaften geltenden handelsrechtlichen Vorschriften in allen wesentlichen Belangen entspricht, und dafür, dass der Jahresabschluss unter Beachtung der deutschen Grundsätze ordnungsmäßiger Buchführung ein den tatsächlichen Verhältnissen entsprechendes Bild der Vermögens-, Finanz- und Ertragslage des Vereins vermittelt. Ferner sind die gesetzlichen Vertreter verantwortlich für die internen Kontrollen, die sie in Übereinstimmung mit den deutschen Grundsätzen ordnungsmäßiger Buchführung als notwendig bestimmt haben, um die Aufstellung eines Jahresabschlusses zu ermöglichen, der frei von wesentlichen – beabsichtigten oder unbeabsichtigten – falschen Darstellungen ist.

Bei der Aufstellung des Jahresabschlusses sind die gesetzlichen Vertreter dafür verantwortlich, die Fähigkeit des Vereins zur Fortführung der satzungsgemäßen Tätigkeit zu beurteilen. Des Weiteren haben sie die Verantwortung, Sachverhalte in Zusammenhang mit der Fortführung der Tätigkeit, sofern einschlägig, anzugeben. Darüber hinaus sind sie dafür verantwortlich, auf der Grundlage des Rechnungslegungsgrundsatzes der Fortführung der satzungsgemäßen Tätigkeit zu bilanzieren, sofern dem nicht tatsächliche oder rechtliche Gegebenheiten entgegenstehen.

Außerdem sind die gesetzlichen Vertreter verantwortlich für die Aufstellung des Lageberichts, der insgesamt ein zutreffendes Bild von der Lage des Vereins vermittelt sowie in allen wesentlichen Belangen mit dem Jahresabschluss in Einklang steht. Ferner sind die gesetzlichen Vertreter verantwortlich für die Vorkehrungen und Maßnahmen (Systeme), die sie als notwendig erachtet haben, um die Aufstellung eines Lageberichts in Übereinstimmung mit den anzuwendenden deutschen gesetzlichen Vorschriften zu ermöglichen, und um ausreichende geeignete Nachweise für die Aussagen im Lagebericht erbringen zu können.

#### Verantwortung des Abschlussprüfers für die Prüfung des Jahresabschlusses und des Lageberichts

Unsere Zielsetzung ist, hinreichende Sicherheit darüber zu erlangen, ob der Jahresabschluss als Ganzes frei von wesentlichen – beabsichtigten oder unbeabsichtigten – falschen Darstellungen ist, und ob der Lagebericht insgesamt ein zutreffendes Bild von der Lage des Vereins vermittelt sowie in allen wesentlichen Belangen mit dem Jahresabschluss in Einklang steht, sowie einen Bestätigungsvermerk zu erteilen, der unsere Prüfungsurteile zum Jahresabschluss und zum Lagebericht beinhaltet.

Hinreichende Sicherheit ist ein hohes Maß an Sicherheit, aber keine Garantie dafür, dass eine in Übereinstimmung mit § 317 HGB unter Beachtung der vom Institut der Wirtschaftsprüfer (IDW) festgestellten deutschen Grundsätze ordnungsmäßiger Abschlussprüfung durchgeführte Prüfung eine wesentliche falsche Darstellung stets aufdeckt. Falsche Darstellungen können aus Verstößen oder Unrichtigkeiten resultieren und werden als wesentlich angesehen, wenn

vernünftigerweise erwartet werden könnte, dass sie einzeln oder insgesamt die auf der Grundlage dieses Jahresabschlusses und Lageberichts getroffenen wirtschaftlichen Entscheidungen von Adressaten beeinflussen.

Während der Prüfung üben wir pflichtgemäßes Ermessen aus und bewahren eine kritische Grundhaltung. Darüber hinaus

- identifizieren und beurteilen wir die Risiken wesentlicher – beabsichtigter oder unbeabsichtigter – falscher Darstellungen im Jahresabschluss und im Lagebericht, planen und führen Prüfungshandlungen als Reaktion auf diese Risiken durch sowie erlangen Prüfungsnachweise, die ausreichend und geeignet sind, um als Grundlage für unsere Prüfungsurteile zu dienen. Das Risiko, dass wesentliche falsche Darstellungen nicht aufgedeckt werden, ist bei Verstößen höher als bei Unrichtigkeiten, da Verstöße betrügerisches Zusammenwirken, Fälschungen, beabsichtigte Unvollständigkeiten, irreführende Darstellungen bzw. das Außerkraftsetzen interner Kontrollen beinhalten können.
- gewinnen wir ein Verständnis von dem für die Prüfung des Jahresabschlusses relevanten internen Kontrollsystem und den für die Prüfung des Lageberichts relevanten Vorkehrungen und Maßnahmen, um Prüfungshandlungen zu planen, die unter den gegebenen Umständen angemessen sind, jedoch nicht mit dem Ziel, ein Prüfungsurteil zur Wirksamkeit dieser Systeme des Vereins abzugeben.
- beurteilen wir die Angemessenheit der von den gesetzlichen Vertretern angewandten Rechnungslegungsmethoden sowie die Vertretbarkeit der von den gesetzlichen Vertretern dargestellten geschätzten Werte und damit zusammenhängenden Angaben.
- ziehen wir Schlussfolgerungen über die Angemessenheit des von den gesetzlichen Vertretern angewandten Rechnungslegungsgrundsatzes der Fortführung der Unternehmenstätigkeit sowie, auf der Grundlage der erlangten Prüfungsnachweise, ob eine wesentliche Unsicherheit im Zusammenhang mit Ereignissen oder Gegebenheiten besteht, die bedeutsame Zweifel an der Fähigkeit des Vereins zur Fortführung der Unternehmenstätigkeit aufwerfen können. Falls wir zu dem Schluss kommen, dass eine wesentliche Unsicherheit besteht, sind wir verpflichtet, im Bestätigungsvermerk auf die dazugehörigen Angaben im Jahresabschluss und im Lagebericht aufmerksam zu machen oder, falls diese Angaben unangemessen sind, unser jeweiliges Prüfungsurteil zu modifizieren. Wir ziehen unsere Schlussfolgerungen auf der Grundlage der bis zum Datum unseres Bestätigungsvermerks erlangten Prüfungsnachweise. Zukünftige Ereignisse oder Gegebenheiten können jedoch dazu führen, dass der Verein seine satzungsmäßige Tätigkeit nicht mehr fortführen kann.
- beurteilen wir die Gesamtdarstellung, den Aufbau und den Inhalt des Jahresabschlusses einschließlich der Angaben sowie ob der Jahresabschluss die zugrunde liegenden Geschäftsvorfälle und Ereignisse so darstellt, dass der Jahresabschluss unter Beachtung der deutschen Grundsätze ordnungsmäßiger Buchführung ein den tatsächlichen Verhältnissen entsprechendes Bild der Vermögens-, Finanz- und Ertragslage des Vereins vermittelt.
- beurteilen wir den Einklang des Lageberichts mit dem Jahresabschluss, seine Gesetzesentsprechung und das von ihm vermittelte Bild von der Lage des Vereins.
- führen wir Prüfungshandlungen zu den von den gesetzlichen Vertretern dargestellten zukunftsorientierten Angaben im Lagebericht durch. Auf Basis ausreichender geeigneter Prüfungsnachweise vollziehen wir dabei insbesondere die den zukunftsorientierten Angaben von den gesetzlichen Vertretern zugrunde gelegten bedeutsamen Annahmen und beurteilen die sachgerechte Ableitung der zukunftsorientierten Angaben aus diesen Annahmen. Ein eigenständiges Prüfungsurteil zu den zukunftsorientierten Angaben sowie zu den zugrunde liegenden Annahmen geben wir nicht ab. Es besteht ein erhebliches unvermeidbares Risiko, dass künftige Ereignisse wesentlich von den zukunftsorientierten Angaben abweichen.

Wir erörtern mit den für die Überwachung Verantwortlichen unter anderem den geplanten Umfang und die Zeitplanung der Prüfung sowie bedeutsame Prüfungsfeststellungen, einschließlich etwaiger Mängel im internen Kontrollsystem, die wir während unserer Prüfung feststellen.

Mainz, den 18. Oktober 2023

EBN Bracht Noje-Knollmann  
Partnerschaft mbB | Wirtschaftsprüfungsgesellschaft

Alexander Bracht  
Wirtschaftsprüfer

Die Veröffentlichung und/oder Weitergabe des Jahresabschlusses in einer von der vorliegenden Fassung abweichenden Form würde zuvor unserer erneuten Stellungnahme bedürfen, sofern hierbei unser Bestätigungsvermerk zitiert oder auf unsere Tätigkeit hingewiesen wird. Wir verweisen insbesondere auf § 328 HGB.

Mainz, den 18. Oktober 2023

EBN Bracht Noje-Knollmann  
Partnerschaft mbB | Wirtschaftsprüfungsgesellschaft

Alexander Bracht  
Wirtschaftsprüfer







**Prüfungskatalog für Kassenprüfer/ Steuerberater/ Wirtschaftsprüfer zur erweiterten Prüfung und Berichterstattung über die Grundsätze des Deutschen Spendenrates e.V.**

**Anwendung des Prüfungskatalogs**

Das Leitungsgremium der gemeinnützigen Organisation hat erklärt, die Grundsätze des Deutschen Spendenrates e. V. nebst Anlagen zu befolgen. Dies erfordert neben der üblichen Prüfung des Jahresabschlusses auch eine erweiterte Prüfung der Einhaltung der Grundsätze des Deutschen Spendenrates e. V. Dieser Teil der Prüfung wird durch den folgenden Prüfungskatalog objektiviert und typisiert.

Die Fragen orientieren sich an dem Verein als typische Rechts- und Organisationsform. Sie sind für andere gemeinnützige Organisationsformen unter Beachtung gängiger Festlegungen für die unterschiedlichen Größenordnungen angepasst zu übertragen.

Im Interesse der Information der Adressaten der Berichterstattung (Aufsichtsgremium, Spender, Finanzverwaltung, Kreditinstitute, interessierte Öffentlichkeit, Stiftungsaufsicht etc.) ist über das Ergebnis dieser Prüfung in einem gesonderten Abschnitt des Prüfungsberichtes schriftlich zu berichten. Dabei ist darauf einzugehen, ob und wieweit Vorjahresbeanstandungen Rechnung getragen wurde. Der besondere Abschnitt im Rahmen der Beurteilung aus Erweiterungen des Prüfungsauftrages an Kassenprüfer/ Steuerberater/ Wirtschaftsprüfer könnte z.B. wie folgt lauten:

*„Wir haben bei unserer Prüfung auftragsgemäß die Einhaltung der freiwilligen Selbstverpflichtungserklärung gegenüber dem Deutschen Spendenrat e.V. gemäß dessen Grundsätzen beurteilt.*

*Unsere Prüfung hat zu keinen Feststellungen geführt, die nach unserer Auffassung einen Verstoß gegen die Selbstverpflichtungserklärung der [Name Organisation/Einrichtung] betrifft, erkennen lassen.“*

Falls eine Frage des nachfolgenden Katalogs für die geprüfte Organisation nicht einschlägig ist, ist dies bei den Antworten anzugeben und schriftlich zu begründen.

	Ja	Nein
<b>I. Prüfungskreis: Strukturen</b>		
1. Bestehen gesellschaftsrechtliche Verflechtungen der Organisation mit anderen Strukturen, die den ideellen Zweck beeinträchtigen?	<input type="checkbox"/>	X
2. Bestehen Zwangsverknüpfungen der Mitgliedschaft mit nicht satzungsgemäßen Nebenleistungen Dritter?	<input type="checkbox"/>	X

	Ja	Nein
3. Haben hauptamtliche Führungspersonen und Mitglieder des Leitungsgremiums, welche gleichzeitig Mitglieder der gemeinnützigen Organisation sind, ein relevantes Stimmrecht in der Mitglieder-/Delegiertenversammlung?	<input type="checkbox"/>	X
4. Ist eine Personalunion zwischen Mitgliedern des Leitungsgremiums und des Aufsichtsgremiums ausgeschlossen bzw. aufgrund des Stimmverhältnisses im Aufsichtsgremium irrelevant?	X	<input type="checkbox"/>
5. Verfügt die Organisation		
a) über eine klare Geschäftsordnung, verbindliche Vollmachten- und Kompetenzregelungen sowie	X	<input type="checkbox"/>
b) ein zielgerichtetes Planungs- und Kontrollwesen?	X	<input type="checkbox"/>

**II. Prüfungskreis: Information, Berichtswesen**

1. Sind die wesentlichen Informationen zur Organisation (siehe Grundsätze) aktuell im Internet einsehbar oder als Printmedium jederzeit auf Abruf verfügbar?	X	<input type="checkbox"/>
2. Erfolgt eine zeitgerechte Veröffentlichung des Geschäftsberichtes (30. September des Folgejahres; bei vom Kalenderjahr abweichenden Geschäftsjahr erfolgt die Veröffentlichung spätestens neun Monate nach Abschluss des Geschäftsjahres)?	<input type="checkbox"/>	X
3. Sind die Inhalte und Darstellungen des Geschäfts-/Jahresberichts zu den in diesem Prüfkatalog genannten Fragen und die Inhalte des Jahresabschlusses		
a) vollständig,	X	<input type="checkbox"/>
b) schlüssig und nachvollziehbar?	X	<input type="checkbox"/>
4. Sofern der Geschäfts-/Jahresbericht zum Zeitpunkt der Überprüfung des Jahresabschlusses noch nicht vorliegt, sind folgende Fragen zu beantworten:		
a) Liegt ein aktueller Registerauszug vor?	X	<input type="checkbox"/>
b) Sind die Maßgaben zu Strukturen in Ziffer 6 a-d der Selbstverpflichtungserklärung erfüllt? Folgende Abweichungen sind festzuhalten:.....	X	<input type="checkbox"/>
c) Ist die Maßgabe zu Provisionen in Ziffer 7 c 2. HS der Selbstverpflichtungserklärung erfüllt? Folgende Abweichungen sind festzuhalten:.....	X	<input type="checkbox"/>
d) Sind die Maßgaben zu Strukturen in Ziffer 9a und 9c der Selbstverpflichtungserklärung erfüllt? Folgende Abweichungen sind festzuhalten:.....	X	<input type="checkbox"/>

Mainz, den 16.10.2023

Ort/Datum

Unterschrift/Stempel (Kassenprüfer/Steuerberater/Wirtschaftsprüfer)



# Wir danken allen Unterstützern

Der bmt bedankt sich bei allen Mitgliedern, Spendern, ehrenamtlichen Helfern und Tierschutzfreunden für ihre langjährige Treue und Unterstützung.

Ohne ihre Hilfe wäre unsere Tierschutzarbeit in dieser Form nicht möglich. Dass wir allein im Jahr 2022 rund 5.000 Heimtieren helfen und ihnen auf ihrem Weg in ein neues Leben beiseite stehen konnten, ist das Ergebnis des Engagements vieler.

Nur gemeinsam können wir unsere Vision von einem respektvollen Miteinander von Mensch und Tier verwirklichen.

**Wir leben Tierschutz. Gemeinsam.**



## Mitgliedschaft



## Spenden



## Patenschaften



## Erbschaften



## Impressum

**Wir leben Tierschutz**  
Geschäftsbericht 2022

**Herausgeber:**  
Bund gegen Missbrauch  
der Tiere e.V.  
Iddelsfelder Hardt  
51069 Köln

Email: [mail@bmt-tierschutz.de](mailto:mail@bmt-tierschutz.de)

**Chefredaktion V.i.S.d.P.:**  
Karsten Plücker  
Schenkebier Stanne 20,  
34128 Kassel  
Tel. 0561 / 86 15 680

**Redaktionsleitung:**  
Nina Ernst

**Wissenschaftlicher  
Mitarbeiter:** Torsten Schmidt

**Lektorat:** Claudia Bioly

**Layout und Gestaltung:**  
Elmar Ernst

**Druck:**  
L.N. Schaffrath DruckMedien,  
Geldern; Gedruckt auf chlorfrei  
gebleichtem Papier.

Übernahme von Artikeln, auch  
auszugsweise, nur mit Quellen-  
angabe gestattet.

**Auflage:** 1.000 Exemplare

### Tierheim Hage

Hagermarscher Straße 11, 26524 Hage  
Tel. 04938 / 425  
[tierheim-hage@t-online.de](mailto:tierheim-hage@t-online.de)  
[bmt-norden@t-online.de](mailto:bmt-norden@t-online.de) (Geschäftsstelle)  
**IBAN: DE51 2836 1592 6302 0203 00**  
**BIC: GENODEFIMAR**  
[www.tierheim-hage.de](http://www.tierheim-hage.de)

### Franziskus Tierheim

**Geschäftsstelle Hamburg**  
Lokstedter Grenzstraße 7, 22527 Hamburg  
GSt.: Tel. 040 / 55 49 28 34  
[bgdmt@t-online.de](mailto:bgdmt@t-online.de)  
Tierheim: Tel. 040 / 55 49 28 37  
[info@franziskustierheim.de](mailto:info@franziskustierheim.de)  
**IBAN: DE65 2005 0550 1049 2207 99**  
**BIC: HASPDEHHXXX**  
[www.franziskustierheim.de](http://www.franziskustierheim.de)

### Geschäftsstelle Berlin

Schulzendorfer Str. 87, 13467 Berlin  
GSt.: Tel. 0176 / 20 99 88 30  
[gst-berlin@bmt-tierschutz.de](mailto:gst-berlin@bmt-tierschutz.de)  
**IBAN: DE85 3702 0500 0001 7996 01**  
**BIC: BFSWDE33XXX**  
[www.tierschutz-bmt-berlin.de](http://www.tierschutz-bmt-berlin.de)

### GSt & TH Arche Noah

Rodendamm 10, 28816 Stuhr/Brinkum  
GSt.: Tel. 0421 / 69 66 84 410  
Tierheim: Tel. 0421 / 89 01 71  
[th-arche-noah@bmt-tierschutz.de](mailto:th-arche-noah@bmt-tierschutz.de)  
**IBAN: DE44 2915 1700 1130 0029 57**  
**BIC: BRLADE21SYK**  
[www.tierheim-arche-noah.de](http://www.tierheim-arche-noah.de)

### AG Issum

**AG Pferdefreunde und  
Hundevermittlung Issum**  
Drosselweg 15, 47661 Issum  
Tel. 02835 / 44 46 -97  
[bmtnrwev@t-online.de](mailto:bmtnrwev@t-online.de)  
**IBAN: DE49 3545 0000 1115 0020 63**  
**BIC: WELADED1MOR**  
[www.bmt-issum.de](http://www.bmt-issum.de)

### GSt & TH Köln-Dellbrück

Iddelsfelder Hardt, 51069 Köln  
Tel. 0221 / 68 49 26  
[info@tierheim-koeln-dellbrueck.de](mailto:info@tierheim-koeln-dellbrueck.de)  
**IBAN: DE21 3806 0186 7113 0490 19**  
**BIC: GENODED1BRS**  
[www.tierheim-koeln-dellbrueck.de](http://www.tierheim-koeln-dellbrueck.de)

### Tierheim Bergheim

Am Kreuzweg 2, 50129 Bergheim  
Tel. 02271 / 48 241 -24  
[info@tierheim-bergheim.de](mailto:info@tierheim-bergheim.de)  
**IBAN: DE96 3806 0186 7113 0490 27**  
**BIC: GENODED1BRS**  
[www.tierheim-bergheim.de](http://www.tierheim-bergheim.de)

### Eifelhof Frankenau

Frankenau 1, 53506 Heckenbach  
Tel. 02647 / 33 75  
[info@eifelhof-frankenau.de](mailto:info@eifelhof-frankenau.de)  
**IBAN: DE91 3806 0186 2014 0180 10**  
**BIC: GENODED1BRS**  
[www.eifelhof-frankenau.de](http://www.eifelhof-frankenau.de)

### Wildvogel-Pflegestation

Auf der Bachhell 1, 56729 Kirchwald  
Tel. 0160 / 967 140 64  
[info@wpskirchwald.de](mailto:info@wpskirchwald.de)  
**IBAN: DE66 5776 1591 0014 5234 00**  
**BIC: GENODED1BNA**  
[www.wpskirchwald.de](http://www.wpskirchwald.de)



### Tierschutzhof Ering

**Geschäftsstelle Bayern**  
Kühstein 4, 94140 Ering  
Tel. 08573 / 96 96 266  
[beate.sigl@bmt-tierschutz.de](mailto:beate.sigl@bmt-tierschutz.de)  
**IBAN: DE58 7406 1813 0005 3470 76**  
**BIC: GENODEF1PFK**  
[www.bmt-tierschutzhof.de](http://www.bmt-tierschutzhof.de)

### Katzenhaus Luttertal

Luttertal 79, 37075 Göttingen  
Tel. 0551 / 22 832  
[info@katzenhaus-luttertal.de](mailto:info@katzenhaus-luttertal.de)  
**IBAN: DE84 5209 0000 0000 1225 05**  
**BIC: GENODE51KSI**  
[www.katzenhaus-luttertal.de](http://www.katzenhaus-luttertal.de)

### Tierheim Tierhafen

Wiesenfeld 4, 34385 Bad Karlshafen  
Tel. 05672 / 92 16 39  
[tierheim-bad-karlshafen@bmt-tierschutz.de](mailto:tierheim-bad-karlshafen@bmt-tierschutz.de)  
**IBAN: DE41 5205 0353 0002 2217 64**  
**BIC: HELADEF1KAS**  
[www.tierheim-bad-karlshafen.de](http://www.tierheim-bad-karlshafen.de)

### GSt & TH Wau-Mau-Insel

Schenkebier Stanne 20, 34128 Kassel  
Tel. 0561 / 86 15 680  
[tierheim@wau-mau-insel.de](mailto:tierheim@wau-mau-insel.de)  
**IBAN: DE19 5205 0353 0000 0707 00**  
**BIC: HELADEF1KAS**  
[www.wau-mau-insel.de](http://www.wau-mau-insel.de)

### Tierheim Elisabethenhof

**Geschäftsstelle Hessen**  
Siedlerstraße 2, 61203 Reichelsheim  
GSt. & Tierheim: Tel. 06035 / 96 110  
[th-elisabethenhof@bmt-tierschutz.de](mailto:th-elisabethenhof@bmt-tierschutz.de)  
**IBAN: DE10 5005 0201 0000 0059 75**  
**BIC : HELADEF1822**  
[www.tierheim-elisabethenhof.de](http://www.tierheim-elisabethenhof.de)

### Tierschutzzentrum Pfullingen

Gönninger Straße 201, 72793 Pfullingen  
GSt: Tel. 07121 / 82 01 70  
[tierschutzzentrum@bmt-tierschutz.de](mailto:tierschutzzentrum@bmt-tierschutz.de)  
Tierheim: Tel. 07121 / 82 01 720  
**IBAN: DE31 6405 0000 0000 7578 89**  
**BIC: SOLADESTREU**  
[www.bmt-tierschutzzentrum.de](http://www.bmt-tierschutzzentrum.de)



### bmt Vorstand

<b>Vorsitzender</b> <b>Karsten Plücker</b> Tierheim Wau-Mau-Insel Schenkebier Stanne 20 34128 Kassel Tel. 0561 / 86 15 680 Fax 0561 / 86 15 681	<b>Stellv. Vorsitzender</b> <b>Frank Weber</b> Franziskus Tierheim Lokstedter Grenzstraße 7 22527 Hamburg Tel. 040 / 55 49 28 34 Fax 040 / 55 49 28 32	<b>Weitere Vorstandsmitglieder</b> <b>Karin Stumpf</b> Daniel-Hartzheim-Str.6 50259 Pulheim Email: <a href="mailto:Karin.Stumpf@bmt-tierschutz.de">Karin.Stumpf@bmt-tierschutz.de</a>	<b>Dr. Uwe Wagner</b> Mittnachtstraße 15 72760 Reutlingen Tel. 07121 / 37 26 60
-------------------------------------------------------------------------------------------------------------------------------------------------------------------	--------------------------------------------------------------------------------------------------------------------------------------------------------------------------	---------------------------------------------------------------------------------------------------------------------------------------------------------------------------------------------------	------------------------------------------------------------------------------------------



# Leben Sie Tierschutz

## Werden Sie Mitglied im bmt

Sie möchten das Engagement des bmt für Tiere in Not unterstützen? Dann helfen Sie uns mit einer Spende oder Mitgliedschaft, damit wir uns auch künftig für den Schutz der Tiere in unserer Gesellschaft einsetzen können. Kontaktieren Sie für eine Mitgliedschaft die Geschäftsstelle Ihrer Wahl. Oder besuchen Sie uns im Web unter [bmt-tierschutz.bmtev.de/mitgliedschaft.php](http://bmt-tierschutz.bmtev.de/mitgliedschaft.php)

Noch schneller finden Smartphone-Besitzer den Weg zum Formular, indem sie den untenstehenden Code abfotografieren. Ihre Mitgliedschaft hilft uns, unseren Schützlingen in den bmt-Tierheimen auch weiterhin ein neues Leben zu ermöglichen und uns für ein respektvolles Miteinander von Mensch und Tier stark zu machen. Vielen Dank im Namen der Tiere!

Der bmt  
wurde vom Deutschen  
Spendenrat als besonders  
förderungswürdig aner-  
kannt. Pro gespendetem  
Euro gehen 95 Cent  
an die Tiere.

Scannen Sie einfach  
den QR-Code und  
werden Sie noch heute  
Mitglied im bmt



**bmt**  
Tierschutz leben

